



ASD GRUPPO SPORTIVO SILENZIOSI REGGIO EMILIA

1
9
6
5

NELL'OCCASIONE DEL 50° ANNO DI
FONDAZIONE 1965 - 2015
ORGANIZZA UNA

2
0
1
5

GARA NAZIONALE DI PESCA SPORTIVA CON FEEDER

“INDIVIDUALE E A SQUADRE”

(PROVA SPERIMENTALE PER C.I. FSSI 2016)

PER SABATO 30 MAGGIO 2015

PRESSO

CAMPO DI GARA “CAVO FIUMA MANDRIA VECCHIA”
Via D. Marchesi - Ponte MANDRIA
BORETTO (REGGIO EMILIA)

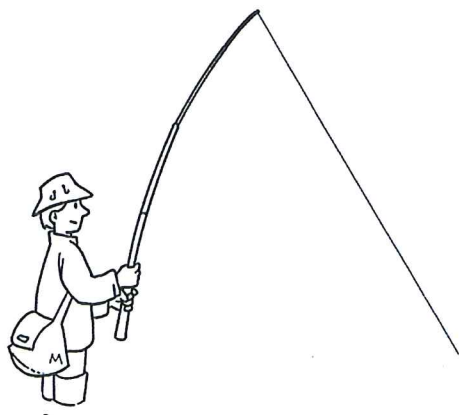

CON IL PATROCINIO DEL



PROGRAMMA ORARIO DI GARA

SABATO 17 MAGGIO 2015

Ore 20,00 - Chiusura iscrizioni

VENERDI' 29 MAGGIO 2015

**Ore 17,00 - Sorteggio presso il
BAR - TRATTORIA DEL PESCE
VIA ARGINE CISA, 5 – BORETTO (RE)**

SABATO 30 MAGGIO 2015

**Ore 6,00 - Ritrovo partecipanti al
BAR - TRATTORIA DEL PESCE
VIA ARGINE CISA, 5 – BORETTO (RE)**

CAMPO GARA – CAVO FIUMA MANDRIA VECCHIA

Via D. Marchesi

Ore 07,30 - Inizio gara

Ore 11,30 - Fine gara

**Ore 13,00 - Premiazione
presso sede del
BAR - TRATTORIA DEL PESCE
VIA ARGINE CISA, 5 – BORETTO (RE)**

REGOLAMENTO

Art. 1 - DENOMINAZIONE

La F.S.S.I. indice ed organizza con la collaborazione dell'A.S.D. G.S.S. REGGIO EMILIA, e l'assistenza tecnica della FIPSAS di Reggio Emilia, per il giorno **Sabato 30 Maggio 2015** la **GARA NAZIONALE DI PESCA SPORTIVA CON FEEDER** riservato a tutti i Pescatori Sordi.

Art. 2 - ORGANIZZAZIONE

La manifestazione si svolgerà quali siano le condizioni atmosferiche ed è retta dal presente regolamento particolare che tutti i partecipanti per effetto della loro iscrizione, dichiarano di conoscere e di accettare.

Art. 3 - PARTECIPAZIONE

La gara è aperta alla partecipazione di iscritti a Società e Gruppo Sportivi Sordi Italiani affiliati alla FSSI e alla FIPSAS per l'anno in corso, della licenza di pesca aggiornata. L'infrazione a tali norme, comporta l'automatica esclusione dalla gara per gli inadempienti.

Ogni Società può iscrivere un numero di individuali e squadre che desidera.

Art. 4 - PROTESI ACUSTICHE

Gli atleti dovranno gareggiare senza la protesi acustica, pena l'immediata squalifica

Art. 5 - CAMPO DI GARA

La gara si svolgerà sul **CAVO "FIUMA MANDRIA VECCHIA" - BORETTO (REGGIO EMILIA)**.

Il campo è diviso in settori da 10 concorrenti per ogni settore, la suddivisione è in relazione al numero dei concorrenti iscritti alla gara, i componenti di ogni squadra sono assegnati per sorteggio a settori diversi. Eventuale campo di gara di riserva Cavo Bondeno - Novellara (RE)

Art. 6 – QUOTA ISCRIZIONI

La quota di iscrizione è fissata in €. 25,00 (venticinque/00) per ogni concorrente individuale e €.100,00 (cento/00) per ogni squadra composta di 4 pescatori.

Che dovrà essere versata tramite assegno circolare non trasferibile intestato al Gruppo Sportivo Silenziosi di Reggio Emilia oppure bonifico bancario:

Unicredit Banca Reggio Emilia IBAN: **IT 45 V 02008 12834 000100351305**

Art. 7 – TERMINE ISCRIZIONI

Entro e non oltre il **17 MAGGIO 2015** alle ore 20,00 Via Fax al numero 0522-434933 oppure **e-mail: asdgsreggioemilia@fssi.it** accompagnate dalla copia della ricevuta di versamento e spedire per posta all'A.S.D. Gruppo Sportivo Silenziosi RE in Via M. Mazzacurati,11/E – 42122 REGGIO EMILIA

A.S.D. GRUPPO SPORTIVO SILENZIOSI

Via M. Mazzacurati, 11/E

42122 REGGIO EMILIA

FAX 0522.434933 – E-mail: asdgsreggioemilia@fssi.it

e p.c. FSSI - Uff. Tesseramento

E- mail: tesseramento@fssi.it

e p.c. DIRETTORE TECNICO F.S.S.I. – PESCA SPORTIVA

GEOM. GALLI FAUSTO

VIA BARABASCHI, 10

43012 FONTANELLATO (PR)

E-mail: faustogalli2002@libero.it

Art.8 - OPERAZIONI PRELIMINARI

a) Il sorteggio dei posti di gara sarà effettuato il giorno **Venerdì 29 MAGGIO 2015 alle ore 17** presso il bar **TRATTORIA DEL PESCE – BORETTO (RE)**

b) Al sorteggio assisteranno il giudice di gara della **F.I.P.S.A.S.** il **D.T. FSSI** e possono presenziare, in qualità di osservatori i rappresentanti delle Società iscritte.

Art.9 - RADUNO PARTECIPANTI

Tutti i concorrenti debbono trovarsi a disposizione del direttore di Gara alle **ore 6,00** del giorno **30 MAGGIO 2015** presso il bar **TRATTORIA DEL PESCE – BORETTO (RE)**

Dopo il sorteggio e la consegna del materiale di gara i concorrenti possono raggiungere i posti assegnati. I concorrenti che giungono in ritardo sul luogo del raduno possono, se autorizzati dal Direttore di gara, partecipare ugualmente alla gara, ma il tempo perduto non è recuperabile.

Si ricorda a tutti gli agonisti che è vietato parcheggiare le auto sulla strada provinciale adiacente la Trattoria. Il GSS Reggio Emilia non risponderà per nessun motivo di eventuali sanzioni comminate ai trasgressori dai Vigili Urbani o dalle Forze dell'ordine.

Art.10 - CONDOTTA DI GARA

La gara avrà una durata di 4 ore, ed è consentita la sola pesca con feeder.

Ogni postazione gara dovrà essere mantenuta almeno una distanza minima tra un concorrente e l'altro di almeno 15 metri.

Tutti i concorrenti sono tenuti al rispetto della circolare normativa del corrente anno e in particolare sono tenuti:

- mantenere un comportamento tale da non ostacolare l'azione di altri concorrenti;
- tenere un contegno corretto nei confronti degli Ufficiali di Gara e di tutti gli incaricati della organizzazione;
- rispettare gli ordini dati dagli Ufficiali di Gara;
- sottoporsi se richiesto al controllo preliminare avanti l'inizio della gara ed a eventuali successivi accertamenti da parte di Ufficiali di Gara.
- Controfirmare il proprio peso registrato dal commissario di sponda sul cartellino, in mancanza di ciò il concorrente perde ogni possibilità di contestazione su quanto riportato sul cartellino.
- Lasciare le sponde pulite pena la squalifica- Dopo il segnale d'inizio gara e fino al termine della stessa e alla pesatura del pescato il concorrente non può ricevere o prestare aiuto, avvicinarsi ad altri concorrenti od estranei, e ne da questi farsi avvicinare.
- E' assolutamente proibito rilanciare in acqua l'esca prima di aver slamato e messo in nassa la preda appena catturata.
- Un concorrente che peschi in un posto gara diverso dal proprio, viene considerato assente nel settore dove aveva diritto di pescare e non deve essere classificato nel settore dove invece ha pescato. In qualsiasi momento della gara, il concorrente può accedere alla postazione dove aveva diritto di pescare, purché avverta il proprio ispettore di sponda e rimetta in acqua senza disturbare gli altri concorrenti o consegna l'eventuale pescato catturato nel posto gara dove erroneamente aveva pescato fino a quel momento.
- L'azione di pesca va effettuata a piede asciutto. E' consentito l'uso di pedane di dimensione massima di 1m x 1m, che devono essere poste con i piedi di appoggio all'asciutto.

Art.11 – ATTREZZATURE

La lunghezza della canna non potrà essere maggiore di metri 4.60

- Sono ammesse esclusivamente lenze non sostenute da galleggiante, con zavorre in linea o in derivazione ed aventi l'amo terminale.
- E' consentito utilizzare tutte le tipologie di pasturatore, il quale dovrà essere libero di scorrere sulla madre lenza e non potrà essere bloccato in alcun modo.
- la lenza dovrà prevedere uno shock leader la cui misura dovrà essere almeno il doppio della lunghezza della canna.
- L'amo (singolo) appeso al calamento, deve essere al di sotto del pasturatore ad una distanza non inferiore a 50 cm (vedi schema).
- La zavorra (o pasturatore) può essere costituita da piombo o da feeder di qualsiasi tipo ("block end", "open end") nelle varie tipologie, escluso il "Method Feeder")
- La dimensione massima della CAPIENZA del feeder dovrà essere di 5 cm di diametro e 7 cm di lunghezza sia per la pesca che per la pasturazione;(vedi foto esplicative)
- La misura massima consentita dell'amo è la n° 10 (oppure massimo 7mm di apertura).
- E' consentito utilizzare un materassino di protezione (unhooking mat) per slamare le prede catturate.
- Il pescato deve essere conservato in apposite nasse di opportuna lunghezza in modo da evitargli ogni possibile danno.



Figura 1-lunghezza massima 7cm



Figura 2- diametro massimo 5cm

Art.12 – ESCHE E PASTURAZIONE

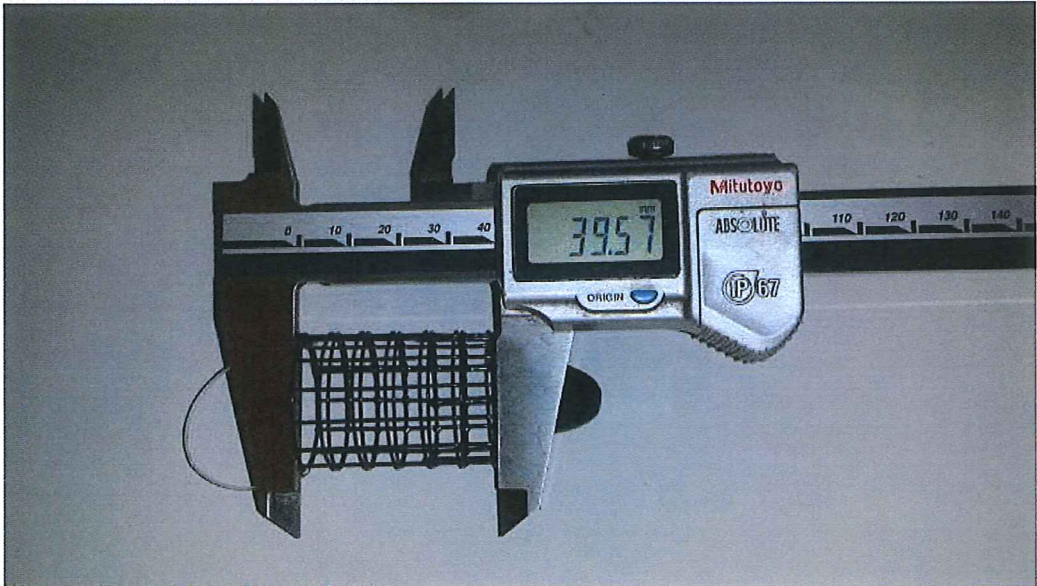
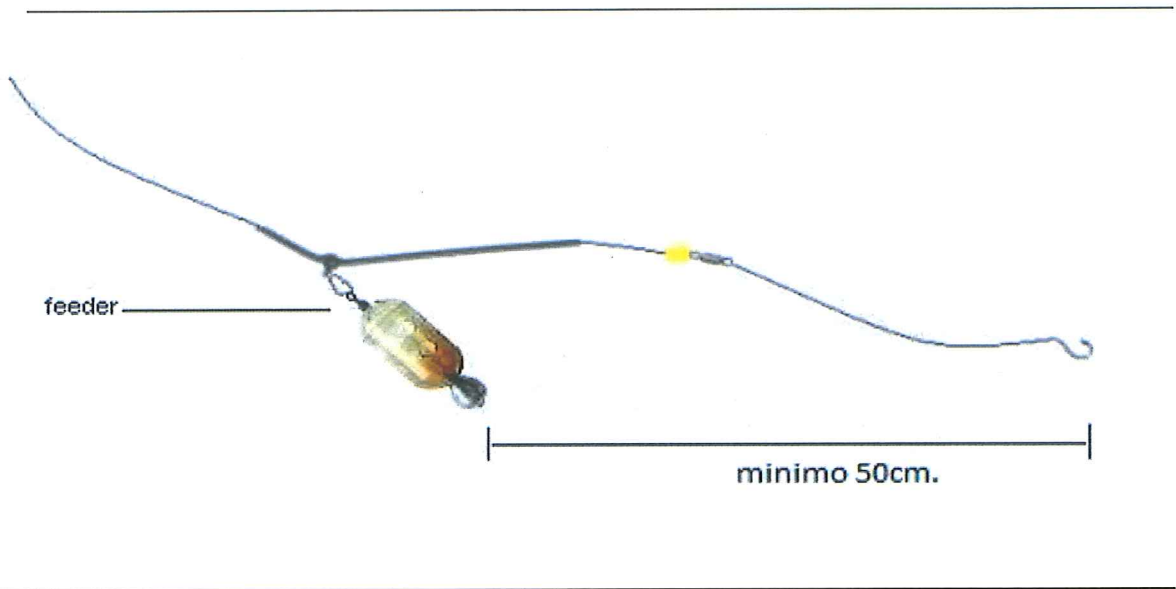
Non è consentita la pasturazione pesante pre-gara la pasturazione potrà essere effettuata esclusivamente con il pasturatore attaccato alla lenza. Le esche dovranno essere presentate nei contenitori di apposita “misura ufficiale” che dovranno essere consegnati chiusi, terre e pasture dovranno essere presentate nei secchi graduati. I concorrenti che non presentano le esche al controllo chiuse negli appositi contenitori di misura ufficiale, e terre e pasture nei secchi graduati, riceveranno la penalizzazione di UN punto (aggiuntiva al piazzamento ottenuto), senza per questo mutare nel settore la posizione degli altri concorrenti. I concorrenti saranno tutti sottoposti al controllo delle esche. I concorrenti che presentano al controllo esche e pasture in quantità maggiore del consentito, riceveranno la penalizzazione di CINQUE punti (aggiuntiva al piazzamento ottenuto), senza per questo mutare nel settore la posizione degli altri concorrenti. **CONTENITORI DI MISURA UFFICIALE sono da considerarsi i secchi graduati ed i soli contenitori denominati “MATRIOSKE”.**

IL CONCORRENTE SORPRESO A DETENERE E/O A UTILIZZARE ESCHE E PASTURE VIETATE (ANCHE DURANTE LA GARA) E IN QUANTITA' MAGGIORI DEL CONSENTITO DOPO IL CONTROLLO, VERRA' RETROCESSO ED EVENTUALMENTE DEFERITO AL COMPETENTE ORGANO DI GIUSTIZIA SPORTIVA. Qualora a 30 minuti dall'inizio della gara, il Giudice di gara o suo delegato non si fosse presentato per il controllo, il concorrente potrà considerare il controllo come avvenuto e prepararsi alla gara.

Art.13 - DIVIETO

- di pescare con una “palla” di bigattini incollati o con un agglomerato di pastura posta sull'amo o sulla lenza o con il grumo di caster o con il pane ecc.;
- tutte le esche devono essere innescate sull'amo;
- di usare grumi di caster in pastura;
- utilizzare il pasturatore come finale di lenza;
- utilizzare ogni tipo di oggetto galleggiante sulla lenza e nel pasturatore;
- la pasturazione a mano o qualsiasi altro mezzo che non sia il pasturatore;
- detenere o impiegare foulles e vers de vase;
- utilizzare segnalatori acustici di abboccata;
- le esche e la pastura, dopo il controllo, non possono in nessun modo essere trattate con aromi o additivi vari;
- di detenere ed impiegare gel o altre composizioni per modificare la naturale consistenza delle esche;
- le esche devono essere presentate al loro stato naturale e non possono essere modificate nella loro conformazione.
- Dopo il controllo delle esche è possibile incollare le larve di mosca carnaria (bigattini), pertanto l'unica sostanza di cui è ammessa la detenzione dopo il controllo delle esche è la colla, che non viene considerata negli additivi o aromatizzanti e nelle sostanze atte a modificare la normale composizione delle esche ma che comunque va presentata al controllo delle esche e pasture.

Art.14 – ESCHE CONSENTITE –

Sono consentite le seguenti esche anche aggiunte alla pastura all'interno del feeder:

- vermi d'acqua e di terra;
- camola del miele;
- camola o tarma della farina;
- larva della mosca canaria (in tutti i suoi stati e forme: raparino, pinkerino, caster ecc.);
- larva del tafano (orsetto, casterone);
- crisalide;
- mais;
- canapa;

Sono inoltre previste le seguenti norme particolari: **E' consentito detenere ed impiegare 5 Litri fra terra e pastura (compreso brecciolino, mais, ecc.) che verranno misurate bagnate e setacciate; è altresì ammesso impiegare un massimo di 2 Litri di esche, compreso un massimo di 1/2 Litro di lombrichi. VIETATO DETENERE ED IMPIEGARE FOUILLES e VERS de VASE.**

Il G.D.G. può verificare, in qualsiasi momento della gara, esche, pasture e la lunghezza delle canne.

La misurazione degli attrezzi viene effettuata sulle canne in uso.

Art.15 - PESATURA DEL PESCATO

Sarà effettuato subito dopo la gara, dal Direttore di gara o dai suoi sostituiti, i partecipanti potranno presenziare alla pesatura. Qualsiasi contestazione sul peso o sulle catture, potrà essere fatta all'atto della pesatura, dopo di che verrà stilata la classifica che sarà valida a tutti gli effetti.

Art.16 - CLASSIFICHE

Sulla base delle operazioni di pesatura e secondo il criterio di assegnare un punto al grammo del pescato si procederà alla compilazione delle classifiche di settore, di squadra, di società secondo le norme in uso.

Art.17 - PREMIAZIONE

In rapporto alle classifiche vengono aggiudicati e consegnati secondo i disposti del R.G.N. i premi individuali, per squadre, per Società (l'elenco relativo è riportato nelle apposite pagine).

Art.18 - RECLAMI

La mancanza di eventuali reclami dopo mezz'ora dall'esposizione della classifica, rende la medesima esecutiva, e si procederà pertanto alla premiazione. Ogni reclamo dovrà essere accompagnato da € 25,00.

Art.19 – RESPONSABILITA'

F.I.P.S.A.S., Sezione Provinciale, il D.T. FSSI e il GSS Reggio Emilia e loro rappresentanti-collaboratori, commissari federali, sono esonerati da ogni e qualsiasi responsabilità per danni e/o incidenti derivanti a cose e/o persone. Per quanto non contemplato nel presente Regolamento Particolare, vige il R.N.G. della F.I.P.S.A.S. integrato nelle norme di cui alla Circolare Normativa 2010.

Art.20 - ASSISTENZA

Si informa che il più vicino posto di Pronto Soccorso è a Guastalla (RE). E' assicurata comunque la continua presenza in loco di un'ambulanza per qualsiasi evenienza.

Art.21 - UFFICIALI DI GARA

- Giudice di gara F.I.P.S.A.S.: da designare
- Direttore di gara: F.I.P.S.A.S.: da designare
- Direttore Tecnico FSSI: GALLI FAUSTO
- Vice Direttore di gara: Responsabile dell'A.S.D. G.S.S. REGGIO EMILIA
- Commissari di sponda: da designare.

AVVISO AI PARTECIPANTI:

POICHE' E' CONSENTITO FARE PROVE DI PESCA SPORTIVA SUL CAMPO DI GARA IL GIORNO PRECEDENTE IL CAMPIONATO, PER POTERVI ENTRARE SARA' NECESSARIO ACQUISTARE, PRESSO IL NEGOZIO DI PESCA IN LOCO, LA CHIAVE DI ACCESSO AL COSTO DI €. 5,00 CADUNA.



**TUTTO per la PESCA SPORTIVA e AGONISTICA
ASSISTENZA e RIPARAZIONI-PERMUTA CANNE USATE**

Via della Gisa, 277 - 42041
Sorbolo Levante (RE) - Tel. e Fax: 0522.680568

CELL. N° 328 2723680

GARA NAZIONALE DI PESCA SPORTIVA CON FEEDER 2015

** P R E M I **

PREMI DI SETTORE

- 1° CLASSIFICATO: BUONO VALORE 30 €. + PREMIO CONSISTENTE IN
ATTREZZATURA PER LA PESCA SPORTIVA
- 2° CLASSIFICATO: BUONO VALORE 20 €. + PREMIO CONSISTENTE IN
ATTREZZATURA PER LA PESCA SPORTIVA
- 3° CLASSIFICATO: BUONO VALORE 15 €. + PREMIO CONSISTENTE IN
ATTREZZATURA PER LA PESCA SPORTIVA

PREMI INDIVIDUALI ASSOLUTI

- 1° CLASSIFICATO: BUONO VALORE 30 €.
- 2° CLASSIFICATO: BUONO VALORE 20 €.
- 3° CLASSIFICATO: BUONO VALORE 15 €.

CLASSIFICA GENERALE PER LE SOCIETA'

- 1° CLASSIFICATA: TROFEO "50° ANNO DI FONDAZIONE"
- 2° CLASSIFICATA: COPPA "50° ANNO DI FONDAZIONE"
- 3° CLASSIFICATA: COPPA "50° ANNO DI FONDAZIONE"

PREMI A TUTTE LE SOCIETA'

AVVISO:

I premi in BUONI VALORE sono calcolati al raggiungimento minimo di 50 pescatori nel caso in cui non dovesse raggiungersi questo numero i premi saranno ridotti.

DOVE SIAMO E COME RAGGIUNGERCI

Boretto è raggiungibile in auto.

- Provenendo da Milano (anche Milano Linate o Malpensa) percorrere l'Autostrada del Sole (A1), direzione Bologna, fino alla nuova uscita "Terre di Canossa-Campegine" quindi seguire le indicazioni per Boretto
- Provenendo da Roma e/o Bologna (e quindi anche dagli aeroporti di Bologna e/o Reggio Emilia) prendere la A1 in direzione Nord fino alla nuova uscita "Terre di Canossa-Campegine" quindi seguire le indicazioni per Boretto
- Provenendo dalla frontiera Francese (Ventimiglia), prendere la Ventimiglia Genova (A10-E80), quindi all'altezza di Genova prendere la A26-E25 verso Alessandria e seguire le indicazioni per Piacenza, quindi prendere l'Autostrada del Sole (A1) in direzione Sud fino alla nuova uscita "Terre di Canossa-Campegine" quindi seguire le indicazioni per Boretto
- Provenendo da Venezia (e quindi anche dall'aeroporto Catullo di Verona), percorrere la Venezia-Milano (A4), direzione Milano, fino a Verona; poi prendere la A22 del Brennero in direzione Sud fino all'uscita di Reggiolo, quindi prendere nuova strada Cispadana seguendo le indicazioni per Guastalla e per Boretto

Usciti dall'autostrada (casello "Terre di Canossa-Campegine", seguire le indicazioni stradali per Boretto nel nuovo asse attrezzato (distanza circa 6-7 km)

Nel periodo della manifestazione da tutte le direttrici d'arrivo, sono previste numerose indicazioni per facilitare il raggiungimento del campo gara.

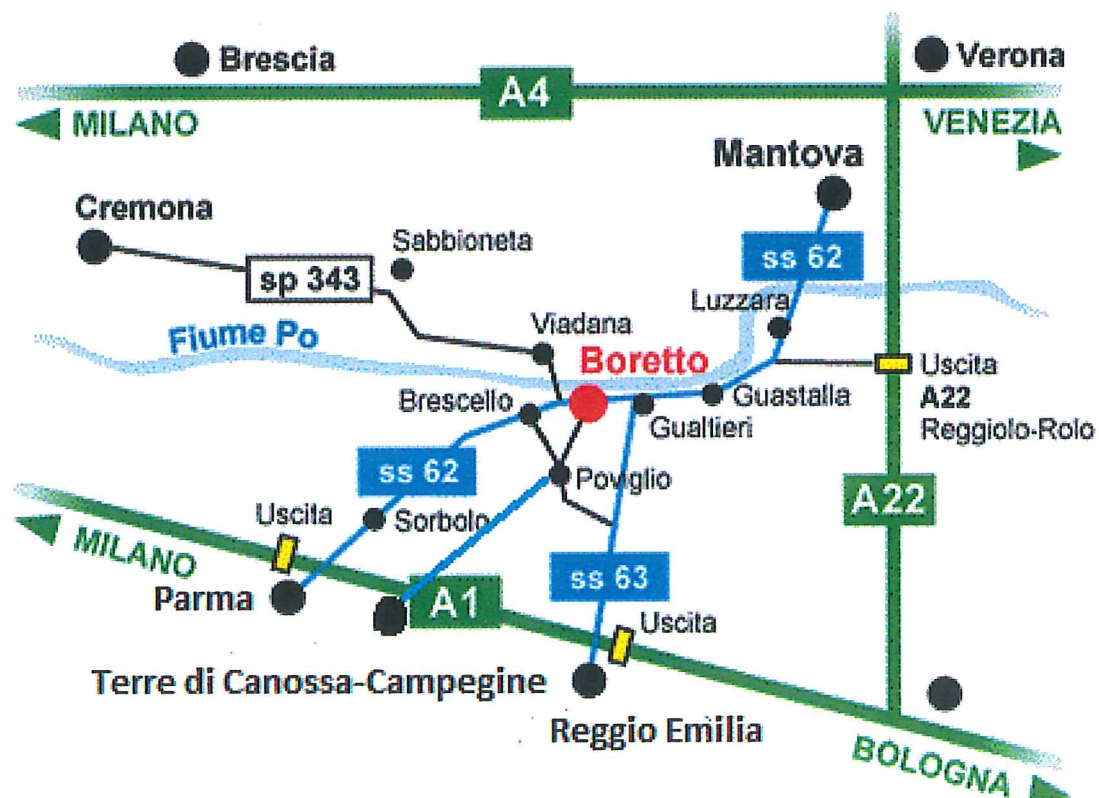

ELENCO HOTEL DA CONTATTARE DIRETTAMENTE

HOTEL DON CAMILLO (****)

VIA CISA, 60

42041 BRESCELLO (RE)

TEL. 0522 962167 – FAX 0522 687190

www.hoteldoncamillo.it – e-mail: info@hoteldoncamillo.it

ALBERGO DEL PO (***)

TRATTORIA DEL PESCE

VIA ARGINE CISA, 5

42022 BORETTO (RE)

TEL. 0522 965002

www.albergodelpo.it - e-mail: info@albergodelpo.it

HOTEL BRIXELLUM (***)

VIA CAVALLOTTI, 58

42041 BRESCELLO (RE)

TEL. 0522 686127 - FAX 0522 962871

www.hotelbrixellum.com – e-mail: brixellum@libero.it

HOTEL CASA MOTTA (***)

VIA MOTTA, 4

42028 POVIGLIO (RE)

TEL. 0522 960764 – FAX 0522 969392

e-mail: casa.motta@virgilio.it

HOTEL LA SONRISA (***)

VIA ROMANA, 114

42028 POVIGLIO (RE)

TEL. 0522 969197 – FAX 0522 966192

www.paginegialle.it/lasonrisa - e-mail: prenotazioni@lasonrisa.191.it

Dopo aver oltrepassato il ponte sul Cavo Fiuma, svoltare a destra in corrispondenza di Via Marchesi e proseguire per circa 2 km. sino ad arrivare a Ponte Mandria.

