



Campionati Italiani Scacchi Regolamento

1. PARTECIPAZIONE

La partecipazione è riservata alle società affiliate ed agli atleti sordi tesserati, in regola con le D.O.A. FSSI e con gli altri regolamenti federali.

Possono partecipare alla manifestazione tutti gli atleti italiani, in regola con il tesseramento per la società iscritta al Campionato di Scacchi, che hanno anagraficamente compiuto il 14° anno di età, in possesso di regolare certificato di idoneità specifica.

Per gli atleti minorenni vi è l'obbligo del consenso di entrambi i genitori o di chi ne fa le veci.

Tutti gli atleti devono inoltre presentare la certificazione sportiva non agonistica.

La partecipazione di un tesserato di minore età ad attività agonistica senza la prevista autorizzazione di chi esercita la responsabilità genitoriale e la relativa esecutività da parte della FSSI, comporta la squalifica della gara, unitamente ad una sanzione amministrativa in misura che il Giudice Sportivo riterrà opportuno disporre. Il rilascio di quest'ultima autorizzazione è subordinato alla presentazione, a cura e spese della società che ne fa richiesta, della seguente documentazione:

- *certificazione sportiva non agonistica;*
- *relazione di un medico, che attesti la raggiunta maturità psico-fisica del tesserato alla partecipazione a tale attività;*
- *certificato audiometrico attestante la perdita media di almeno 55db nell'orecchio migliore nelle frequenze base di 500, 1000 e 2000 Hz..*

La partecipazione di un tesserato di minore età ad attività agonistica senza la prevista autorizzazione di chi esercita la responsabilità genitoriale e la relativa esecutività da parte della FSSI, comporta la perdita della gara, unitamente ad una sanzione amministrativa nella misura che il Giudice Sportivo ritiene opportuno disporre.

Alle società, è consentito tesserare in numero illimitato atleti Comunitari dietro versamento per ciascun tesserato di una Tassa di importo pari ad € 200,00 per i non residenti in Italia ed € 50,00 per quelli residenti in Italia (€ 15,00 per il Tesseramento Regionale + € 35,00 per il Tesseramento Nazionale).

È possibile tesserare anche atleti con Status di Rifugiato, purché in regola con le seguenti disposizioni:

- *certificazione sportiva non agonistica;*
- *Certificato Audiometrico, Riflessometria e Timpanografia attestante la perdita media di almeno 55dB nell'orecchio migliore nelle frequenze base di 500, 1000 e 2000 Hz (solo per gli atleti che si tesserano con la FSSI per la prima volta da inviare a tesseramento@fssi.it) o in alternativa il Codice ICSD;*
- *Copia di un documento attestante lo Status di Rifugiato;*
- *Ricevuta del versamento della tassa prevista di importo pari a € 16,00, effettuando il pagamento con Carta di Credito, attraverso il Tesseramento On Line, della tassa prevista, per ciascun tesserato.*



Federazione Sport Sordi Italia

Federazione riconosciuta dal Comitato Italiano Paralimpico



F.S.S.I. – Piazzale degli Archivi 41 - 00144 Roma - C.F. 97388210581 – P.I. 10464691004
Tel. 06 83559002 www.fssi.it

2. VERIFICA TESSERAMENTO ATLETI

È compito della FSSI verificare la regolarità degli atleti partecipanti attraverso il modulo di partecipazione alla gara che dovrà essere inviato via mail all'Ufficio Tesseramento (tesseramento@fssi.it) almeno 7 giorni prima della gara.

3. ISCRIZIONE AI CAMPIONATI NAZIONALI

Le società interessate dovranno iscriversi nei termini stabiliti per ciascuna disciplina provvedendo direttamente dall'apposita sezione del Sistema Tesseramento Online.

La partecipazione degli atleti alle attività sportive, comporterà una tassa di iscrizione per ciascuna Società e per ciascuna attività che la Società intende praticare. L'importo di ogni specialità è specificato nel sistema Tesseramento Online FSSI (Sezione Iscrizione gare). Le iscrizioni dovranno pervenire via mail alla Società Organizzatrice, all'Ufficio Tesseramento (tesseramento@fssi.it) e al Direttore Tecnico di disciplina (scacchi@fssi.it) secondo le scadenze stabilite nel programma del Campionato.

4. DIVIETI

È severamente vietato l'uso di protesi acustiche di qualsiasi tipo durante le gare.

In caso di accertamento dell'uso delle protesi acustiche, oltre all'esclusione immediata dalla gara, l'atleta verrà squalificato e la Società punita con una sanzione amministrativa come stabilito dalle Tasse Nazionali.

5. ASSISTENZA TECNICA IN GARA

- Arbitro FSI e/o altri enti sportivi riconosciuti dal CIP o dal CONI;
- Giuria Arbitrale (Direttore Tecnico, Direttore di gara).

Il sorteggio per gli abbinamenti degli incontri verrà effettuato dal direttore di gara FSI, almeno una settimana prima della gara. In caso di assenza di impossibilità, detto sorteggio sarà effettuato prima della gara dal Coordinatore Tecnico FSSI coadiuvato, se presente dal Giudice di Gara FSI.

6. ASSISTENZA MEDICA

È fatto obbligo per la società ospitante durante il Campionato Italiano della presenza sul campo di gara di Defibrillatore con Personale Abilitato BLSD o del Medico o dell'Autoambulanza, la quale dovrà essere obbligatoriamente presente nel caso in cui l'Ospedale di zona risulta ubicato ad una distanza superiore ai 10 Km dall'Impianto di svolgimento della gara.

In caso di assenza all'ora stabilita di inizio gara dell'Assistenza Sanitaria di cui sopra (Personale Abilitato BLSD e/o Medico e/o Ambulanza), *l'Arbitro designato dovrà obbligatoriamente segnalare sul referto di gara la mancanza dell'Assistenza Sanitaria.*

La mancanza dell'Assistenza Sanitaria comporterà per la società ospitante / organizzatrice una sanzione amministrativa (vedi Tasse Nazionali).

7. PREMI

Saranno premiati con le medaglie FSSI i primi tre classificati di ogni disciplina.



Federazione Sport Sordi Italia

Federazione riconosciuta dal Comitato Italiano Paralimpico



F.S.S.I. – Piazzale degli Archivi 41 - 00144 Roma - C.F. 97388210581 – P.I. 10464691004

Tel. 06 83559002 www.fssi.it

8. RECLAMI

Trattandosi di manifestazione a rapido svolgimento, al fine di assicurare il regolare andamento della competizione sono fissate le seguenti modalità:

- a) le decisioni del Giudice Unico inerenti i risultati delle gare sono inappellabili;
- b) gli eventuali Reclami al Giudice Unico dovranno essere preannunciati per iscritto, in duplice copia, al Giudice della gara, entro **10 minuti** dal termine della gara stessa;
- c) il Giudice designato provvederà a consegnare direttamente copia del preannuncio di Reclamo alla Società controparte;
- d) il reclamo con le relative motivazioni dovrà essere inoltrato a mezzo PEC al Giudice Sportivo (organigiustizia@pec.fssi.it). Le Società interessate di quest'ultime gare avranno la facoltà di prendere visione del reclamo presentato e le eventuali controdeduzioni dovranno essere proposte al medesimo Ufficio del Giudice Sportivo secondo le medesime modalità;
- e) La Tassa di reclamo al Giudice Sportivo è fissata in € 200,00, mentre l'eventuale ricorso avanti alla Commissione Federale d'Appello della FSSI, viene fissato in € 500,00; le Tasse di reclamo devono essere regolate prima dell'inizio del procedimento.
- f) i risultati delle gare ed i provvedimenti disciplinari irrogati dagli Organi di Giustizia, saranno pubblicati con Comunicato Ufficiale della FSSI;
- g) ai provvedimenti disciplinari, quando consentito dalle norme, è possibile proporre Appello alla Commissione Federale di Appello.

9. CONTROLLI ANTIDOPING

Sono possibili controlli Antidoping a sorpresa da parte della NADO Italia secondo quanto previsto dalle leggi e dai Regolamenti vigenti. È compito della società organizzatrice predisporre quanto necessario (Sala Antidoping con annessi servizi igienici, bibite etc..) allo svolgimento degli eventuali controlli.

11. RICHIAMI REGOLAMENTARI

Per tutto quanto non previsto dal presente Regolamento, si fa espresso richiamo allo Statuto, alle D.O.A. FSSI, ai Regolamenti FSSI e per quanto non contemplato al Regolamento Tecnico della FSI e FIDE.

12. NORMA TRANSITORIA

A causa dell'emergenza sanitaria legata alla pandemia dovuta al COVID-19, formule e gare potranno subire variazioni. Inoltre è fatto obbligo di rispettare i protocolli di sicurezza COVID-19 in vigore alla data di disputa di ogni singola gara.

La società organizzatrice dovrà nominare un responsabile Covid-19 entro giorni 30 dalla data dell'evento e comunicarlo alle squadre partecipanti e per conoscenza all'Ufficio Attività Sportiva (attivitasportiva@fssi.it)

Resta inteso che l'Ufficio Attività Sportiva terrà ovviamente conto di quanto stabilito dalle competenti autorità Regionali e Nazionali.



Regolamento Tecnico

INTRODUZIONE

Il Regolamento FIDE degli scacchi governa il gioco sulla scacchiera.

Il Regolamento consiste di due parti:

1. Regole di base del gioco
2. Regole per i tornei.

Il testo inglese è la versione autentica del Regolamento, che è stato adottato dall'84° Congresso FIDE a Tallinn (Estonia) e dalla PB del marzo 2017 ad Atene con entrata in vigore il 1° luglio 2017. Nel presente Regolamento le parole 'egli', 'lui' e 'suo' si considerano includere anche 'ella', 'lei' e 'sua'.

PREFAZIONE

Il Regolamento degli scacchi non può coprire tutte le possibili situazioni che possono insorgere durante una partita, né può regolare tutte le questioni amministrative. Laddove un caso non sia esattamente regolato da un Articolo del Regolamento, dovrebbe essere possibile raggiungere una corretta decisione studiando analoghe situazioni che sono affrontate nel Regolamento.

Il Regolamento presume che gli arbitri abbiano la necessaria competenza, capacità di giudizio e obiettività assoluta. Regole troppo dettagliate potrebbero privare l'arbitro della sua libertà di giudizio, impedendogli di trovare una soluzione a un problema dettata dall'imparzialità, dalla logica e dalla particolare situazione. La FIDE chiede a tutti i giocatori e alle federazioni scacchistiche di accettare questo punto di vista.

Una condizione necessaria perché una partita sia ratificata dalla FIDE è che essa sia stata giocata secondo il Regolamento FIDE.

Si raccomanda che anche le partite competitive non ratificate dalla FIDE siano giocate secondo il Regolamento FIDE.

Le federazioni affiliate possono chiedere alla FIDE di pronunciarsi relativamente a questioni attinenti al Regolamento.

CAMPIONATO ITALIANO INDIVIDUALE FSSI

- a) Tempo di riflessione: ogni giocatore avrà a disposizione un certo tempo stabilito dall'organizzazione (concordato con il Giudice di Gara) per terminare l'intera partita. In nessun caso vi potrà essere sospensione del gioco. Sistema svizzero a discrezione del Giudice di Gara.
- b) Tutti i giocatori dovranno essere a disposizione, in conformità all'orario del programma stabilito, 5 (cinque) minuti prima dell'inizio della gara specificata, pena l'esclusione della stessa in quanto vi sarà appello con comunicazione visiva. Dopo ogni turno di gara, tutti i giocatori devono portare il formulario al Giudice di Gara.
- c) Tutti i partecipanti devono essere seduti prima dell'inizio della partita di ogni turno. Se il giocatore non è presente, la partita sarà persa.
- d) A tutti i giocatori sarà vietato chiedere la patta d'accordo prima della 30^a mossa per garantire un forte spirito combattivo in tutte le partite.
- e) Ogni giocatore effettua prima la mossa, poi tocca il tasto dell'orologio e quindi deve scrivere il formulario in modo chiaro.
- f) Durante lo svolgimento delle gare è vietato fumare, obbligatorio osservare il silenzio e spegnere i cellulari.



CAMPIONATO ITALIANO A SQUADRE FSSI

- a) Tempo di riflessione: ogni giocatore avrà a disposizione un certo tempo stabilito dall'organizzazione (concordato con il Giudice di Gara) per terminare l'intera partita. In nessun caso vi potrà essere sospensione del gioco. Il sistema di accoppiamento è quello Svizzero a squadre, tenendo conto del ranking di squadra (che si ottiene con la media dell'ELO posseduto dai migliori 4 (quattro) componenti della squadra).
- b) Ogni squadra deve essere composta da 4 (quattro) giocatori con la possibilità di 2 (due) riserve, ed il Capitano deve essere uno dei giocatori.
Il Capitano dovrà inviare la formazione della squadra specificando:
 - Denominazione della squadra
 - Nome, cognome ed eventuale punteggio ELO già conseguito dai 4 (quattro) giocatori, indicati in ordine cronologico di scacchiera. Il Capitano di ogni squadra dovrà comunicare i risultati, reclami, richieste. Solo il Capitano si dovrà rivolgere al Giudice di Gara per richiedere l'intervento.
- c) Tutti i giocatori e capitani delle squadre dovranno essere a disposizione in conformità all'orario del programma stabilito, 5 (cinque) minuti prima dell'inizio della gara specificata, pena l'esclusione della stessa in quanto vi sarà appello con comunicazione visiva. Dopo ogni turno di gara, tutti i giocatori devono portare il formulario al Giudice di Gara.
- d) Tutti i partecipanti devono essere seduti prima dell'inizio della partita di ogni turno. Se il giocatore non è presente, la partita sarà persa.
- e) A tutti i giocatori sarà vietato chiedere la patta d'accordo prima della 30^a mossa per garantire un forte spirito combattivo in tutte le partite.
- f) Ogni giocatore effettua prima la mossa, poi tocca il tasto dell'orologio e quindi deve scrivere il formulario in modo chiaro.
- g) Durante lo svolgimento delle gare è vietato fumare, obbligatorio osservare il silenzio e spegnere i cellulari.
- h) La classifica finale del Campionato a squadre sarà fatta sommando i punti individuali ottenuti da 4 (quattro) scacchiere ad ogni incontro.
In caso di parità la classifica sarà fatta sommando i punti delle vittorie e dei pareggi delle squadre:
 - Per ogni incontro, una vittoria per squadra (anche se fosse 4 a 0, oppure 3,5 a 0,5 anche 3 a 1 ed infine 2,5 a 1,5) dà 2 punti, un pareggio per la squadra (anche se fosse 2 a 2) dà 1 punto, una sconfitta per la squadra (anche se fosse 0 a 4, oppure 0,5 a 3,5 anche 1 a 3 ed infine 1,5 a 2,5) dà 0 punti.
 - In caso di ulteriore parità si terrà conto dei punti del giocatore in prima scacchiera. Se la parità persistesse, si terrà conto dei punti del giocatore in seconda scacchiera. Ecc.



REGOLE DI BASE DEL GIOCO

Articolo 1: La natura e gli obiettivi della partita di scacchi

1.1 La partita di scacchi si gioca tra due avversari che muovono i propri pezzi su una tavola quadrata detta 'scacchiera'.

1.2 Il giocatore che ha i pezzi di colore chiaro (Bianco) esegue la prima mossa; quindi i giocatori muovono alternativamente, con il giocatore che ha i pezzi di colore scuro (Nero) che esegue la mossa successiva.

1.3 Si dice che un giocatore 'ha il tratto' quando la mossa del suo avversario è stata 'eseguita'.

1.4.1 L'obiettivo di ciascun giocatore è porre il Re avversario 'sotto attacco' in maniera tale che l'avversario non abbia più alcuna mossa legale.

1.4.2 L'avversario il cui Re sia stato posto in scaccomatto ha perso la partita.

1.5 Se la posizione è tale che nessuno dei due giocatori possa in alcun modo dare scaccomatto al Re avversario, la partita è patta (vedi Articolo 5.2.2).

Articolo 2: La posizione iniziale dei pezzi sulla scacchiera

2.1 La scacchiera è composta di una griglia 8 x 8 di 64 case uguali, alternativamente chiare (case 'bianche') e scure (case 'nera').

La scacchiera è collocata tra i giocatori in modo che la casa posta nell'angolo in basso alla destra del giocatore sia bianca.

2.2 All'inizio della partita il Bianco ha 16 pezzi di colore chiaro (i pezzi 'bianchi'); il Nero ha 16 pezzi di colore scuro (i pezzi 'neri').

I pezzi sono i seguenti:

Un Re bianco solitamente indicato con il simbolo R

Una Donna bianca solitamente indicata con il simbolo D

Due Torri bianche solitamente indicate con il simbolo T

Due Alfieri bianchi solitamente indicati con il simbolo A

Due Cavalli bianchi solitamente indicati con il simbolo C

Otto pedoni bianchi solitamente indicati con il simbolo

Un Re nero solitamente indicato con il simbolo R

Una Donna nera solitamente indicata con il simbolo D

Due Torri nere solitamente indicate con il simbolo T

Due Alfieri neri solitamente indicati con il simbolo A

Due Cavalli neri solitamente indicati con il simbolo C

Otto pedoni neri solitamente indicati con il simbolo



Pezzi Staunton



p D R A C T

2.3 La posizione iniziale dei pezzi sulla scacchiera è la seguente:

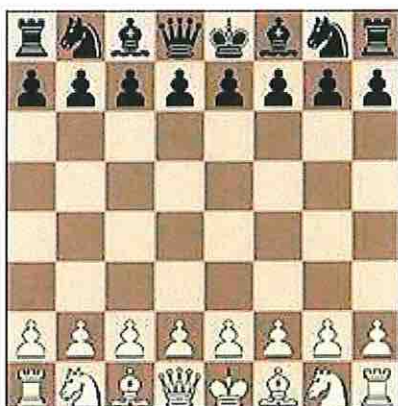

2.4 Le otto file verticali di case sono dette ‘colonne’. Le otto righe orizzontali di case sono dette ‘traverse’. Una linea retta di case dello stesso colore che vada da un lato della scacchiera al lato adiacente è detta ‘diagonale’.

Articolo 3: Il movimento dei pezzi

3.1 Non è permesso muovere un pezzo su una casa occupata da un pezzo dello stesso colore.

3.1.1 Se un pezzo viene mosso su una casa occupata da un pezzo avversario, quest’ultimo viene catturato e rimosso dalla scacchiera come parte della stessa mossa

3.1.2 Si dice che un pezzo attacca un pezzo avversario se il pezzo può effettuare una cattura su quella casa secondo gli Articoli da 3.2 a 3.8.

3.1.3 Si considera che un pezzo attacchi una casa anche qualora quel pezzo sia impossibilitato a muoversi verso quella casa perché così facendo lascerebbe o porrebbe sotto attacco il Re del proprio colore.

3.2 L’Alfiere si può muovere su una qualunque casa lungo una diagonale su cui si trova.

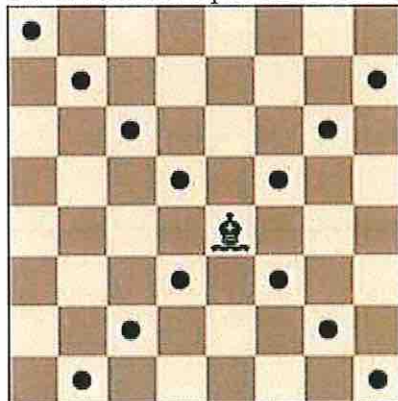

3.3 La Torre si può muovere su una qualunque casa lungo la colonna o la traversa sulle quali si trova.

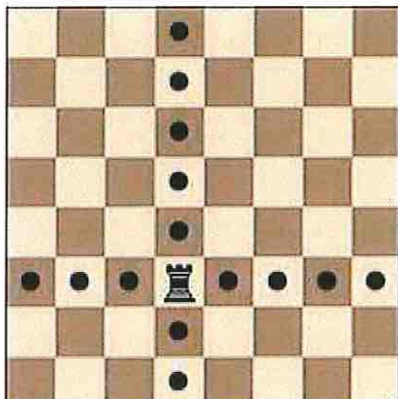

3.4 La Donna si può muovere su una qualunque casa lungo la colonna, la traversa o una diagonale sulle quali si trova.

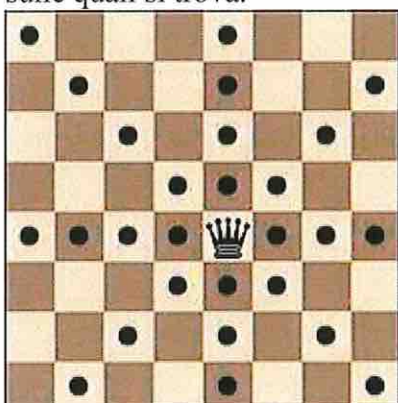

3.5 Nell'effettuare queste mosse, l'Alfiere, la Torre e la Donna non possono scavalcare alcun pezzo interposto.

3.6 Il Cavallo si può muovere su ciascuna delle case più vicine a quella sulla quale si trova ma non poste sulla stessa colonna, traversa o diagonale.

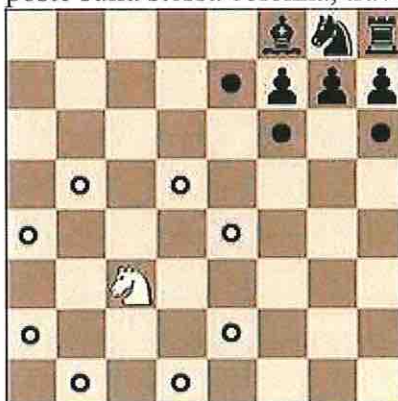

3.7.1 Il pedone si può muovere sulla casa a esso immediatamente successiva sulla stessa colonna, a condizione che detta casa non sia occupata

3.7.2 Alla sua prima mossa, il pedone si può muovere come in 3.7.1 oppure, in alternativa, può avanzare di due case lungo la stessa colonna, a condizione che dette case non siano occupate

3.7.3 Il pedone si può muovere su una casa posta diagonalmente di fronte ad esso su una colonna adiacente, occupata da un pezzo avversario, catturando il pezzo.

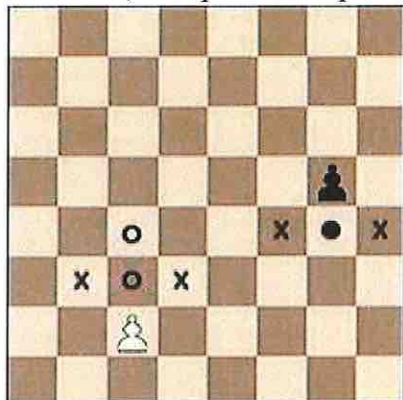

3.7.4.1 Un pedone che occupi la casa nella stessa traversa e sulla colonna adiacente di un pedone avversario il quale sia appena stato avanzato di due case dalla sua casa d'origine, può catturare il pedone avversario come se quest'ultimo fosse stato avanzato di una sola casa.

3.7.4.2 Questa cattura è legale solo nella mossa immediatamente successiva al suddetto avanzamento ed è detta cattura 'en passant' ('al varco').

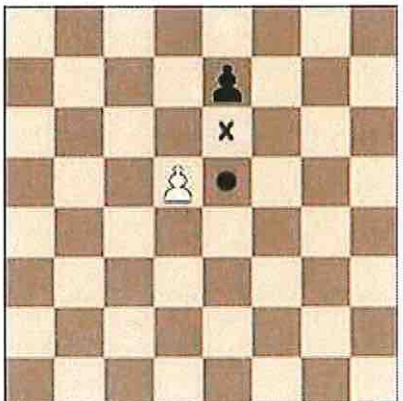

3.7.5.1 Quando un giocatore, avendo il tratto, avanza un pedone alla traversa più lontana dalla sua posizione iniziale, come parte integrante della stessa mossa deve scambiare quel pedone con una nuova Donna, Torre, Alfiere o Cavallo dello stesso colore, ponendolo sulla prevista casa di destinazione. Quest'ultima è detta 'casa di promozione'.

3.7.5.2 La scelta del giocatore non è limitata ai pezzi catturati in precedenza.

3.7.5.3 Lo scambio del pedone con un altro pezzo è detto promozione, e l'effetto del nuovo pezzo è immediato.

3.8 Ci sono due diversi modi di muovere il Re:

3.8.1 Muovendolo su una casa adiacente

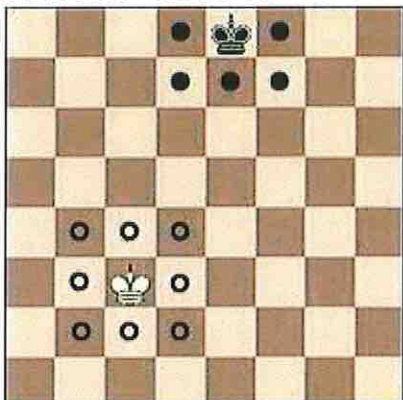

3.8.2 'arroccando'. Questa è una mossa del Re e di una Torre dello stesso colore lungo la prima traversa del giocatore, che conta come una singola mossa del Re ed è eseguita come segue: dalla sua casa di origine, il Re viene trasferito due case verso la Torre che si trova ancora nella sua casa d'origine; quindi la Torre stessa viene trasferita sulla casa che il Re ha appena attraversato.

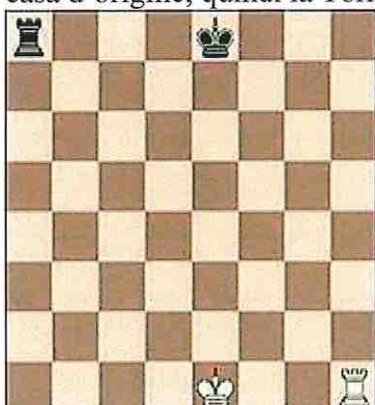

Prima dell'arrocco corto del Bianco
Prima dell'arrocco lungo del Nero



Dopo l'arrocco corto del Bianco
Dopo l'arrocco lungo del Nero

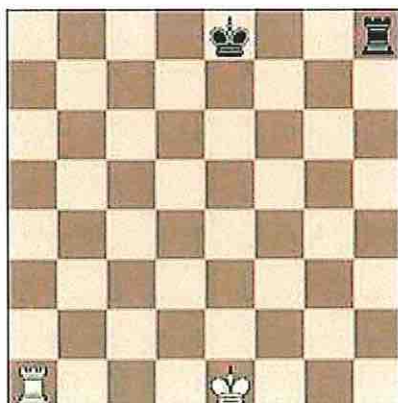

Prima dell'arrocco lungo del Bianco
Prima dell'arrocco corto del Nero

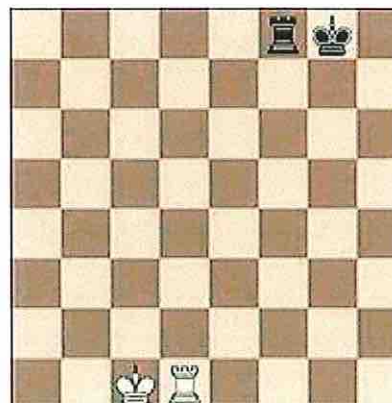

Dopo dell'arrocco lungo del Bianco
Dopo dell'arrocco lungo del Nero



3.8.2.1 Il diritto all'arrocco è perduto:

3.8.2.1.1 Se il Re è già stato mosso, ovvero

3.8.2.1.2 Con una Torre che sia già stata mossa.

3.8.2.2 Il diritto all'arrocco è temporaneamente sospeso:

3.8.2.2.1 Se la casa su cui il Re si trova o la casa che deve attraversare o la casa che deve occupare sono attaccate da uno o più pezzi avversari, ovvero

3.8.2.2.2 Se tra il Re e la Torre con la quale l'arrocco deve essere eseguito si trova un qualsiasi pezzo.

3.9.1 Il Re si dice essere 'in scacco' quando è attaccato da uno o più pezzi avversari, anche qualora questi pezzi fossero impossibilitati a muoversi dalla casa che occupano in quanto così facendo lascerebbero o porrebbero il proprio Re sotto scacco.

3.9.2 Non si può muovere alcun pezzo che esponga a uno scacco il Re del proprio colore, o che lasci il Re stesso sotto scacco.

3.10 1. Una mossa è legale quando sono state ottemperate tutte le prescrizioni applicabili degli Articoli 3.1 - 3.9.

3.10.2. Una mossa è illegale quando non ottempera tutte le prescrizioni applicabili degli Articoli 3.1 - 3.9

3.10.3. Una posizione è illegale quando non può essere stata raggiunta con alcuna sequenza di mosse legali.

Articolo 4: L'esecuzione della mossa

4.1 Ogni mossa deve essere giocata con una sola mano.

4.2.1 Il solo giocatore avente il tratto può aggiustare uno o più pezzi nelle loro case, a condizione che abbia precedentemente espresso la propria intenzione (per esempio dicendo 'j'adoube' o 'acconcio').

4.2.2 Ogni altro contatto fisico con un pezzo, tranne i contatti chiaramente accidentali, sarà considerato intenzionale

4.3 Eccetto per quanto previsto nell'Articolo 4.2, se il giocatore avente il tratto tocca sulla scacchiera, con l'intenzione di muovere o catturare:

4.3.1 Uno o più dei propri pezzi, deve muovere il primo pezzo toccato che possa essere mosso

4.3.2 Uno o più pezzi avversari, deve catturare il primo pezzo toccato che possa essere catturato

4.3.3 Un pezzo o più pezzi di ciascun colore, deve catturare il primo pezzo avversario toccato con il proprio primo pezzo toccato oppure, qualora ciò sia illegale, muovere o catturare il primo pezzo toccato che possa essere mosso o catturato. Qualora non sia chiaro se sia stato toccato per primo il pezzo del giocatore o quello dell'avversario, si considererà che il pezzo del giocatore sia stato toccato prima di quello avversario.

4.4 Se un giocatore, avendo il tratto:

4.4.1 Tocca il Re e una Torre, deve arroccare da quel lato, sempre che ciò sia legale

4.4.2 Tocca deliberatamente una Torre e quindi il proprio Re, non gli è consentito arroccare da quel lato in quella mossa, e la situazione è regolata dall'Articolo 4.3.1

4.4.3 Volendo arroccare, tocca il Re e quindi una Torre, ma l'arrocco da quel lato è illegale, il giocatore deve fare un'altra mossa legale con il proprio Re (il che può includere l'arrocco con l'altra Torre). Se il Re non ha mosse legali, il giocatore è libero di eseguire una qualsiasi mossa legale.

4.4.4 Promuove un pedone, la scelta del pezzo è compiuta quando il pezzo ha toccato la casa di promozione.

4.5 Se nessuno dei pezzi toccati secondo gli Articoli 4.3 o 4.4 può essere mosso o catturato, il giocatore può fare una qualsiasi mossa legale.



Federazione Sport Sordi Italia

Federazione riconosciuta dal Comitato Italiano Paralimpico



F.S.S.I. – Piazzale degli Archivi 41 - 00144 Roma - C.F. 97388210581 – P.I. 10464691004
Tel. 06 83559002 www.fssi.it

4.6 L'atto della promozione può essere eseguito in varie maniere:

4.6.1 Non è necessario che il pedone venga materialmente deposto sulla casa di arrivo

4.6.2 La rimozione del pedone e la collocazione del nuovo pezzo sulla casa di promozione possono avvenire in qualunque ordine.

4.6.3 Se sulla casa di promozione c'è un pezzo avversario, questo deve essere catturato.

4.7 Quando, come mossa legale o parte di una mossa legale, un pezzo sia stato rilasciato su di una casa, per quella mossa non può essere spostato su un'altra casa. La mossa si considera eseguita:

4.7.1 in caso di cattura, quando il pezzo catturato è stato rimosso dalla scacchiera e il giocatore, dopo aver deposto il proprio pezzo sulla nuova casa, ha rilasciato il pezzo catturante dalla propria mano.

4.7.2 in caso di arrocco, quando la mano del giocatore ha rilasciato la Torre sulla casa precedentemente attraversata dal Re. Quando il giocatore ha rilasciato il Re dalla propria mano, la mossa non è ancora eseguita ma il giocatore non ha più diritto di fare qualsiasi altra mossa diversa dall'arrocco su quel lato, se questo è legale. Se l'arrocco su quel lato è illegale, il giocatore deve fare una qualsiasi altra mossa legale con il proprio Re (il che può includere l'arrocco sull'altro lato). Se il Re non ha mosse legali, il giocatore è libero di fare qualsiasi altra mossa.

4.7.3 in caso di promozione, quando la mano del giocatore ha rilasciato il nuovo pezzo sulla casa di promozione e il pedone è stato rimosso dalla scacchiera.

4.8 Non appena il giocatore abbia toccato un pezzo con l'intenzione di muoverlo o di catturarlo, il giocatore perde il diritto a reclamare contro le infrazioni da parte del suo avversario degli Articoli da 4.1 a 4.7.

4.9 Se un giocatore non è in grado di muovere i pezzi, il giocatore può designare un assistente, che dovrà essere ben accetto all'arbitro, per compiere l'operazione.

Articolo 5: La conclusione della partita

5.1.1 La partita è vinta da parte del giocatore che ha dato scaccomatto al Re avversario. Questo termina immediatamente la partita, a condizione che la mossa che ha prodotto la posizione di scaccomatto rispetti l'Articolo 3 e gli Articoli da 4.2 a 4.7.

5.1.2 La partita è vinta dal giocatore il cui avversario dichiara di abbandonare. Ciò termina immediatamente la partita.

5.2.1 La partita è patta quando il giocatore che ha il tratto non ha alcuna mossa legale e il suo Re non è sotto scacco. Si dice che la partita finisce per 'stallo'. Ciò termina immediatamente la partita, a condizione che la mossa che ha prodotto la posizione di stallo rispetti l'Articolo 3 e gli Articoli da 4.2 a 4.7.

5.2.2 La partita è patta quando si raggiunge una posizione in cui nessuno dei due giocatori può dare scaccomatto all'avversario con una qualsiasi sequenza di mosse legali. Si dice allora che la partita finisce in 'posizione morta'. Ciò termina immediatamente la partita, a condizione che la mossa che ha prodotto la posizione morta rispetti l'Articolo 3 e gli Articoli da 4.2 a 4.7.

5.2.3 La partita è patta per accordo tra i due giocatori durante la partita, verificato che entrambi i giocatori abbiano fatto almeno una mossa. Ciò termina immediatamente la partita.



REGOLE PER LE COMPETIZIONI

Articolo 6: L'orologio per gli scacchi

6.1 Con 'orologio per gli scacchi' s'intende un orologio con due quadranti, connessi l'un l'altro in maniera tale che in qualsiasi momento solo uno dei due possa avanzare.

Nel presente Regolamento 'orologio' indica ciascuno dei due quadranti.

Ciascun quadrante ha una 'bandierina'.

'Caduta della bandierina' significa l'esaurimento del tempo assegnato a un giocatore.

6.2.1 Durante la partita ciascun giocatore, dopo aver eseguito la propria mossa sulla scacchiera, dovrà fermare il proprio orologio e avviare l'orologio dell'avversario (vale a dire, dovrà premere il proprio orologio). Ciò 'completa' la mossa. Una mossa è completata anche qualora:

6.2.1.1 La mossa termina la partita (vedi Articoli 5.1.1, 5.2.1, 5.2.2, 9.6.1 e 9.6.2), ovvero

6.2.1.2 Il giocatore ha eseguito la propria mossa successiva, nel caso in cui la sua mossa precedente non fosse stata completata.

6.2.2 A un giocatore deve essere consentito di fermare il proprio orologio dopo aver eseguito la propria mossa, anche dopo che il suo avversario ha eseguito la propria mossa successiva. Il tempo intercorrente tra l'esecuzione della mossa sulla scacchiera e l'atto di premere l'orologio è considerato parte del tempo assegnato al giocatore.

6.2.3 Il giocatore deve premere il proprio orologio con la stessa mano con la quale ha eseguito la propria mossa. Al giocatore è proibito tenere il dito sull'orologio o 'indugiarsi' sopra.

6.2.4 I giocatori devono manovrare correttamente l'orologio per gli scacchi. È proibito premerlo con violenza, sollevarlo, premere l'orologio prima di aver mosso o rovesciarlo. L'uso improprio dell'orologio sarà penalizzato secondo l'Articolo 12.9.

6.2.5 L'acconcio dei pezzi è consentito solo al giocatore il cui orologio è in moto.

6.2.6 Se un giocatore non è in condizione di usare l'orologio può designare un assistente, che dovrà essere ben accetto all'arbitro, per compiere questa operazione. Il suo orologio sarà regolato dall'arbitro in maniera equa. Questa regolazione non si applica all'orologio di un giocatore portatore di disabilità.

6.3.1 Quando si usa un orologio per gli scacchi, ciascun giocatore deve completare un numero minimo di mosse, o tutte le mosse, in un periodo di tempo assegnato compreso qualsiasi supplemento di tempo per ciascuna mossa. Tutto ciò deve essere specificato in anticipo.

6.3.2 Il tempo risparmiato da un giocatore nel corso di un periodo viene aggiunto al suo tempo disponibile per il periodo successivo, ove ciò sia applicabile. Nelle cadenze a tempo dilazionato, ciascun giocatore riceve un 'tempo di riflessione principale' prestabilito.

Ciascun giocatore riceve anche un 'tempo supplementare prefissato' per ciascuna mossa (bonus). Il tempo di riflessione principale comincia a diminuire solo dopo che è stato esaurito il bonus. Qualora il giocatore prema il proprio orologio prima dell'esaurimento del bonus, il tempo principale di riflessione non cambia, indipendentemente dalla porzione di bonus utilizzata.

6.4 Immediatamente dopo la caduta di una bandierina, devono essere verificate le prescrizioni dell'Articolo 6.3.1.

6.5 Prima dell'inizio della partita, l'arbitro decide dove vada collocato l'orologio per gli scacchi.

6.6 All'ora stabilita per l'inizio della partita, viene avviato l'orologio del Bianco.

6.7.1 Il regolamento di un evento deve specificare in anticipo un tempo di tolleranza. Se il tempo di tolleranza non è specificato, allora è Zero. Qualunque giocatore giunga alla scacchiera oltre il tempo di tolleranza perderà la partita, a meno che l'arbitro decida diversamente.

6.7.2 Se il regolamento di un evento specifica un tempo di tolleranza diverso da zero e nessuno dei due giocatori è inizialmente presente, il Bianco perderà tutto il tempo che trascorre fino al suo arrivo, a meno che il regolamento di un evento specifichi o l'arbitro decida, diversamente.



6.8 Una bandierina si considera caduta quando l'arbitro rileva il fatto o quando uno dei giocatori presenta una valida richiesta in questo senso.

6.9 Eccetto quando si applica uno degli Articoli 5.1.1, 5.1.2, 5.2.1, 5.2.2, 5.2.3, se un giocatore non completa il prescritto numero di mosse nel tempo assegnato, quel giocatore perde la partita.

Tuttavia la partita è patta se la posizione è tale che l'avversario non può dare scaccomatto al Re del giocatore con alcuna possibile sequenza di mosse legali.

6.10.1 In assenza di difetti evidenti, ogni indicazione data dall'orologio per gli scacchi si considera conclusiva. Un orologio per gli scacchi evidentemente difettoso sarà sostituito dall'arbitro, che userà il suo migliore discernimento nel determinare i tempi che saranno indicati sull'orologio per gli scacchi sostitutivo.

6.10.2 Se durante una partita si riscontra che la regolazione di uno o entrambi gli orologi non è corretta, uno dei giocatori o l'arbitro fermeranno immediatamente l'orologio per gli scacchi.

L'arbitro dovrà applicare le corrette impostazioni e regolare, se necessario, i tempi e il conta mosse. Nel determinare le impostazioni dell'orologio, l'arbitro dovrà usare il proprio migliore discernimento.

6.11.1 Se la partita deve essere interrotta, l'arbitro dovrà fermare l'orologio per gli scacchi.

6.11.2 Un giocatore può fermare l'orologio per gli scacchi solo allo scopo di richiedere l'assistenza dell'arbitro, ad esempio quando abbia avuto luogo una promozione e il pezzo richiesto non sia disponibile.

6.11.3 L'arbitro deciderà quando la partita deve ricominciare.

6.11.4 Se un giocatore ferma l'orologio per gli scacchi allo scopo di richiedere l'assistenza dell'arbitro, l'arbitro determinerà se il giocatore avesse una valida ragione per farlo. Se il giocatore non aveva una ragione valida per fermare l'orologio per gli scacchi, il giocatore sarà penalizzato secondo l'Articolo 12.9.

6.12.1 Schermi, monitor o scacchiere dimostrative che mostrino l'attuale posizione sulla scacchiera, le mosse e il numero di mosse eseguite o completate, e orologi che mostrino anche il numero di mosse, sono consentiti nell'area di gioco.

6.12.2 Il giocatore non può avanzare alcuna richiesta che si basi solo su informazioni esposte in questo modo.

Articolo 7: Irregolarità

7.1 Se si verifica un'irregolarità e i pezzi devono essere riportati a una posizione precedente, l'arbitro dovrà usare il proprio migliore discernimento per determinare i tempi che dovranno essere indicati dall'orologio per gli scacchi. Questo include la facoltà di non modificare i tempi sugli orologi. Dovrà anche, se necessario, regolare il contatore di mosse dell'orologio.

7.2.1 Se durante una partita si riscontra che la posizione iniziale dei pezzi era sbagliata, la partita sarà annullata e sarà giocata una nuova partita.

7.2.2 Se durante una partita si riscontra che la scacchiera è stata collocata contrariamente a quanto disposto dall'Articolo 2.1, la partita continuerà, ma la posizione raggiunta dovrà essere trasferita su una scacchiera correttamente posizionata.

7.3 Se una partita è iniziata a colori invertiti, qualora non siano state completate 10 mosse da parte di ciascun giocatore, la partita dovrà essere fermata e giocata una nuova partita con i colori corretti. Dopo 10 o più mosse la partita dovrà continuare.

7.4.1 Se un giocatore mette fuori posto uno o più pezzi, dovrà ristabilire la posizione corretta con il proprio tempo.

7.4.2 Se necessario, o il giocatore o il suo avversario fermeranno l'orologio per gli scacchi e chiederanno l'assistenza dell'arbitro.



7.4.3 L'arbitro può penalizzare il giocatore che ha messo fuori posto i pezzi.

7.5.1 Una mossa illegale è completata quando il giocatore ha premuto l'orologio. Se durante una partita si riscontra che è stata completata una mossa illegale, verrà ripristinata la posizione immediatamente precedente l'illegalità.

Se non è possibile determinare la posizione immediatamente precedente l'illegalità, la partita dovrà continuare dall'ultima posizione identificabile prima dell'illegalità. Alla mossa che sostituisce la mossa illegale si applicano gli Articoli 4.3 e 4.7. La partita dovrà quindi continuare da questa posizione ripristinata.

7.5.2 Se il giocatore ha mosso un pedone all'ultima traversa ed ha premuto l'orologio, ma non ha sostituito il pedone con un nuovo pezzo, la mossa è illegale. Il pedone sarà sostituito da una Donna dello stesso colore del pedone.

7.5.3 Se un giocatore preme l'orologio senza aver mosso, questo sarà considerato e penalizzato come se fosse una mossa illegale.

7.5.4 Se un giocatore utilizza due mani per eseguire una singola mossa (per esempio in caso di arrocco, cattura o promozione) e preme l'orologio, questa dovrà essere considerata e penalizzata come se fosse una mossa illegale.

7.5.5 Dopo le azioni intraprese in base agli Articoli 7.5.1, 7.5.2, 7.5.3 o 7.5.4, per la prima mossa illegale completata da un giocatore l'arbitro deve dare due minuti di tempo addizionale al suo avversario; per la seconda mossa illegale completata dallo stesso giocatore, l'arbitro dovrà dichiarare la partita persa per quel giocatore. La partita però è patta se la posizione è tale che l'avversario non può dare scaccomatto al Re del giocatore con qualsiasi possibile serie di mosse legali.

7.6 Se durante una partita e si riscontra che un qualunque pezzo è stato spostato dalla sua casa corretta, sarà ripristinata la posizione precedente l'irregolarità. Se la posizione immediatamente precedente l'irregolarità non può essere determinata, la partita dovrà continuare dall'ultima posizione accertabile prima dell'irregolarità. La partita dovrà quindi continuare da questa posizione ripristinata.

Articolo 8: La registrazione delle mosse

8.1.1 Nel corso del gioco, ciascun giocatore è tenuto a registrare le proprie mosse e quelle del suo avversario nella maniera corretta, mossa dopo mossa, nel modo più chiaro e leggibile possibile, in notazione algebrica (vedi Appendice C), sul 'formulario' prescritto per la competizione.

8.1.2 È proibito scrivere le mosse in anticipo, salvo qualora il giocatore stia richiedendo una patta secondo gli Articoli 9.2 o 9.3, ovvero aggiornando la partita secondo le Linee Guida I.1.1

8.1.3 Un giocatore può, se lo desidera, rispondere alla mossa del suo avversario prima di registrarla, ma deve registrare la sua mossa precedente prima di farne un'altra.

8.1.4 Il formulario dovrà essere usato solo per la registrazione delle mosse, dei tempi degli orologi, delle offerte di patta, di questioni relative a una richiesta all'arbitro e altre informazioni attinenti.

8.1.5 Entrambi i giocatori devono registrare sul formulario ogni offerta di patta, usando il simbolo (=).

8.1.6 Se un giocatore non è in grado di registrare le mosse, può designare un assistente, che dovrà essere ben accetto all'arbitro, che scriva le mosse. Il suo orologio sarà regolato dall'arbitro in maniera equa. Questa regolazione non si applica all'orologio di un giocatore portatore di disabilità.

8.2 Il formulario dovrà essere visibile all'arbitro durante tutto il corso della partita.

8.3 I formulari sono proprietà dell'organizzatore della competizione.

8.4 Se a un certo momento di un periodo un giocatore ha meno di cinque minuti rimanenti sull'orologio e non ha un tempo addizionale di 30 o più secondi aggiunti a ogni mossa, allora per il resto di quel periodo non è obbligato ad adempiere le prescrizioni dell'Articolo 8.1.1.



8.5.1 Se, in base all'Articolo 8.4, nessuno dei due giocatori sta registrando le mosse, l'arbitro o un assistente dovrebbero cercare di essere presenti e registrare le mosse. In questo caso, immediatamente dopo la caduta di una bandierina, l'arbitro dovrà fermare l'orologio per gli scacchi, quindi entrambi i giocatori dovranno aggiornare i propri formulari, usando i formulari dell'arbitro o dell'avversario.

8.5.2 Se, in base all'Articolo 8.4, solo uno dei due giocatori non ha registrato le mosse, non appena una delle due bandierine cade questi deve aggiornare completamente il proprio formulario prima di muovere un pezzo sulla scacchiera. Verificato che il giocatore abbia il tratto, può usare il formulario del suo avversario, ma deve restituirlo prima di eseguire una mossa.

8.5.3 Se non è disponibile un formulario completo, i giocatori devono ricostruire la partita su una seconda scacchiera, sotto il controllo dell'arbitro o di un suo assistente. Prima che la ricostruzione abbia luogo, questi dovrà innanzitutto registrare la posizione raggiunta nella partita, i tempi sugli orologi, quale orologio fosse in moto e il numero di mosse eseguite e completate, se questa informazione è disponibile.

8.6 Se non è possibile aggiornare i formulari e così dimostrare che un giocatore ha superato il tempo assegnato, la successiva mossa eseguita sarà considerata essere la prima del periodo di tempo seguente, salvo qualora ci siano prove che altre mosse siano state eseguite o completate.

8.7 Alla conclusione della partita entrambi i giocatori dovranno firmare entrambi i formulari, indicando l'esito della partita. Questo risultato resterà valido anche se è errato, salvo qualora l'arbitro decida diversamente.

Articolo 9: La partita patta

9.1.1 Il regolamento di un evento può specificare che i giocatori non possono offrire o accettare patta, prima di un certo numero di mosse o del tutto, senza il consenso dell'arbitro.

9.1.2 Quando il regolamento di un evento permette la patta d'accordo, si applicherà quanto segue:

9.1.2.1 Un giocatore che desideri offrire la patta lo farà dopo aver eseguito una mossa sulla scacchiera e prima di premere il proprio orologio. Un'offerta fatta in qualsiasi altro momento durante il gioco è ancora valida ma si deve considerare l'Articolo 11.5. Nessuna condizione può essere associata all'offerta. In entrambi i casi l'offerta non può essere ritirata e rimane valida fino a quando l'avversario la accetta, la respinge verbalmente, la respinge toccando un pezzo con l'intenzione di muoverlo o catturarlo, o la partita è terminata in qualche altra maniera.

9.1.2.2 L'offerta di patta sarà annotata da ciascun giocatore sul proprio formulario con il simbolo (=).

9.1.2.3 Una richiesta di patta secondo gli Articoli 9.2 o 9.3 sarà considerata essere un'offerta di patta.

9.2.1 La partita è patta, su corretta richiesta di un giocatore avente il tratto, quando per almeno la terza volta la stessa posizione (non necessariamente a causa di una ripetizione di mosse):

9.2.1.1 Sta per apparire, se il giocatore scrive prima sul proprio formulario la propria mossa, che non può essere cambiata, e dichiara all'arbitro la propria intenzione di eseguire quella mossa, oppure

9.2.1.2 È appena apparsa, e il giocatore richiedente la patta ha il tratto.

9.2.2 Le posizioni sono considerate uguali se e solo se lo stesso giocatore ha il tratto, pezzi dello stesso genere e colore occupano le stesse case e le mosse possibili per tutti i pezzi di entrambi i giocatori sono le stesse. Perciò due posizioni non sono uguali se:

9.2.2.1 all'inizio della sequenza un pedone avrebbe potuto essere catturato en passant.

9.2.2.2 Un Re ha diritto all'arrocco con una Torre che non è stata mossa, ma lo perde dopo essere stato mosso. Il diritto all'arrocco si perde solo dopo che il Re o la Torre sono stati mossi.



Federazione Sport Sordi Italia

Federazione riconosciuta dal Comitato Italiano Paralimpico



F.S.S.I. – Piazzale degli Archivi 41 - 00144 Roma - C.F. 97388210581 – P.I. 10464691004

Tel. 06 83559002 www.fssi.it

9.3 La partita è patta, su corretta richiesta di un giocatore avente il tratto, se:

9.3.1 Questi scrive sul proprio formulario la propria mossa, che non può essere cambiata, e dichiara all'arbitro la propria intenzione di eseguire quella mossa, in seguito alla quale le ultime 50 mosse di ciascun giocatore sono state eseguite senza alcuna spinta di pedone e senza alcuna cattura, oppure

9.3.2 Le ultime 50 mosse di ciascun giocatore sono state completate senza alcuna spinta di pedone e senza alcuna cattura.

9.4 Se il giocatore tocca un pezzo come da Articolo 4.3, per quella mossa perde il diritto di richiedere una patta secondo gli Articoli 9.2 o 9.3.

9.5.1 Se un giocatore richiede una patta secondo gli Articoli 9.2 o 9.3, egli o l'arbitro dovranno fermare l'orologio per gli scacchi (vedi Articoli 6.12.1 o 6.12.2). Non gli è consentito ritirare la propria richiesta.

9.5.2 Se si verifica che la richiesta è corretta, la partita è immediatamente patta.

9.5.3 Se si verifica che la richiesta non è corretta, l'arbitro deve aggiungere due minuti al tempo di riflessione rimasto all'avversario, dopodiché la partita continuerà. Se la richiesta è basata su una mossa programmata, tale mossa deve essere eseguita secondo gli Articoli 3 e 4.

9.6 Se si verifica una o entrambe tra le seguenti condizioni, la partita è patta:

9.6.1 La stessa posizione è apparsa, come in 9.2 b, almeno cinque volte

9.6.2 Una qualsiasi sequenza di 75 mosse consecutive è stata eseguita da ciascun giocatore senza la spinta di alcun pedone e senza alcuna cattura. Se l'ultima mossa ha prodotto uno scaccomatto, quest'ultimo avrà la precedenza.

Articolo 10: Punteggi

10.1 A meno che il regolamento di un evento specifichi diversamente, un giocatore che vinca la partita, o vinca per forfait, si aggiudica un (1) punto; un giocatore che perda la partita, o perda per forfait, si aggiudica zero (0) punti; e un giocatore che pareggi la propria partita si aggiudica mezzo ($\frac{1}{2}$) punto.

10.2 Il punteggio totale di ogni partita non potrà mai superare il punteggio massimo che quella partita assegna. Il punteggio assegnato al singolo giocatore deve essere quello normalmente connesso con la partita, ad esempio un punteggio di $\frac{3}{4}$ - $\frac{1}{4}$ non è consentito.

Articolo 11: La condotta dei giocatori

11.1 I giocatori non devono assumere comportamenti che portino discredito al gioco degli scacchi.

11.2.1 L'area della competizione è definita come l'insieme dell'area di gioco, i bagni e servizi igienici, i salotti per il riposo dei giocatori, l'area ristoro, l'area riservata ai fumatori e altri spazi definiti dall'arbitro.

11.2.2 L'area di gioco è definita come il luogo in cui vengono giocate le partite di una competizione.

11.2.3 Solo con il permesso dell'arbitro:

11.2.3.1 Un giocatore può lasciare l'area della competizione.

11.2.3.2 Il giocatore che ha il tratto può essere autorizzato a lasciare l'area di gioco.

11.2.3.3 Una persona che non sia né un giocatore né un arbitro può essere autorizzata ad accedere all'area di gioco.

11.2.4 Le regole di un evento possono precisare che l'avversario di un giocatore che ha il tratto debba informare l'arbitro quando desidera uscire dall'area di gioco.

11.3.1 Durante la partita, ai giocatori è proibito far uso di qualsiasi nota, fonte d'informazione o consiglio, o analizzare qualsiasi partita su un'altra scacchiera.

11.3.2.1 Durante la partita, a un giocatore è proibito avere un qualsiasi dispositivo elettronico non specificatamente approvato dall'arbitro nell'area della competizione.



Federazione Sport Sordi Italia

Federazione riconosciuta dal Comitato Italiano Paralimpico



F.S.S.I. – Piazzale degli Archivi 41 - 00144 Roma - C.F. 97388210581 – P.I. 10464691004
Tel. 06 83559002 www.fssi.it

Comunque le regole di un evento possono consentire che il giocatore tenga tali dispositivi in una propria borsa, a condizione che detti dispositivi siano completamente spenti. Questa borsa deve essere riposta come concordato con l'arbitro. A entrambi i giocatori non è permesso usare tale borsa senza il permesso dell'arbitro.

11.3.2.2 Se risulta evidente che un giocatore tiene addosso un tale dispositivo nell'area della competizione, perderà la partita. L'avversario vincerà. Le regole di un evento possono specificare una penalità diversa e meno severa.

11.3.3 L'arbitro può richiedere al giocatore di consentire che i suoi abiti, borse o altri oggetti personali siano ispezionati in privato. L'arbitro, o una persona autorizzata dall'arbitro, ispezionerà il giocatore e dovrà essere dello stesso sesso del giocatore. Se un giocatore rifiuta di cooperare con questo obbligo, l'arbitro dovrà prendere misure in base all'Articolo 12.9.

11.3.4 È permesso fumare, comprese le sigarette elettroniche, solo nella sezione dell'area della competizione stabilita dall'arbitro.

11.4 I giocatori che hanno finito la propria partita saranno considerati come spettatori.

11.5 È proibito distrarre o infastidire l'avversario in qualsivoglia maniera. Questo include reclami irragionevoli, offerte di patta irragionevoli o l'introduzione di una fonte di rumore nell'area di gioco.

11.6 L'infrazione di qualunque comma degli Articoli da 11.1 a 11.5 comporterà la penalizzazione secondo l'Articolo 12.9.

11.7 Il rifiuto persistente da parte di un giocatore di attenersi al Regolamento sarà penalizzato con la perdita della partita. L'arbitro deciderà il punteggio dell'avversario.

11.8 Se entrambi i giocatori sono colpevoli secondo l'Articolo 11.7, la partita sarà dichiarata persa per entrambi i giocatori.

11.9 Un giocatore ha il diritto di chiedere all'arbitro spiegazioni su punti particolari del Regolamento.

11.10 Salvo quando le regole di un evento specificano diversamente, un giocatore può ricorrere in appello contro qualsiasi decisione dell'arbitro, anche se il giocatore ha firmato il formulario (vedi Articolo 8.7).

11.11 Entrambi i giocatori devono collaborare con l'arbitro in ogni situazione che richieda la ricostruzione della partita, compresa la richiesta di patta.

11.12 La verifica della richiesta per triplice ripetizione della posizione o per 50 mosse è compito del giocatore, sotto la supervisione dell'arbitro.

Articolo 12: Il ruolo dell'arbitro (vedi Prefazione)

12.1 L'arbitro deve controllare che il Regolamento sia pienamente osservato.

12.2 L'arbitro deve:

12.2.1 Assicurare il 'fair play'.

12.2.2 Agire nel miglior interesse della competizione.

12.2.3 Assicurare che sia mantenuto un buon ambiente di gioco.

12.2.4 Assicurare che i giocatori non vengano disturbati.

12.2.5 Supervisionare il procedere della competizione.

12.2.6 Prendere misure particolari nell'interesse dei giocatori disabili e di coloro che necessitano di particolari attenzioni mediche.

12.2.7 Seguire le regole o le Linee Guida anti-cheating.

12.3 L'arbitro deve osservare le partite, specialmente quando i giocatori siano a corto di tempo, far osservare le decisioni da lui assunte, e imporre ai giocatori le penalità quando ciò sia appropriato.

12.4 L'arbitro può designare degli assistenti che osservino le partite, ad esempio quando molti giocatori sono a corto di tempo.



Federazione Sport Sordi Italia

Federazione riconosciuta dal Comitato Italiano Paralimpico

F.S.S.I. – Piazzale degli Archivi 41 - 00144 Roma - C.F. 97388210581 – P.I. 10464691004

Tel. 06 83559002 www.fssi.it



12.5 L'arbitro può assegnare del tempo addizionale a uno o entrambi i giocatori nel caso di un evento esterno di disturbo della partita.

12.6 L'arbitro non deve intervenire in una partita eccetto che nei casi descritti dal Regolamento. Non dovrà indicare il numero di mosse completate, eccetto che nell'applicare l'Articolo 8.5 quando almeno una delle bandierine è già caduta. L'arbitro dovrà astenersi dall'informare un giocatore che il suo avversario ha completato una mossa o che il giocatore non ha premuto il proprio orologio.

12.7 Se qualcuno osserva un'irregolarità, ne può informare solo l'arbitro. I giocatori impegnati in altre partite non devono discutere una partita o interferire in essa in alcun modo. Agli spettatori non è consentito interferire in una partita. L'arbitro può espellere i contravventori dall'area di gioco.

12.8 Senza autorizzazione dell'arbitro, è proibito a chiunque utilizzare un telefono mobile o qualsiasi altro tipo di dispositivo di comunicazione nell'area di gioco o in qualsiasi area contigua designata dall'arbitro.

12.9 Opzioni a disposizione dell'arbitro in merito alle penalità:

12.9.1 Ammonizione

12.9.2 Aumento del tempo rimanente all'avversario

12.9.3 Riduzione del tempo rimanente al giocatore colpevole

12.9.4 Aumento del punteggio ottenuto dall'avversario fino al massimo disponibile per quella partita

12.9.5 Riduzione al giocatore colpevole del punteggio ottenuto nella partita

12.9.6 Dichiarazione di partita persa per il giocatore colpevole (l'arbitro dovrà anche decidere il punteggio dell'avversario)

12.9.7 Una multa preventivamente annunciata

12.9.8 Esclusione da uno o più turni

12.9.9 Espulsione dalla competizione.



APPENDICI

Appendice A. Gioco Rapido – Rapidchess

A.1 Una ‘partita rapida’ è una partita nella quale tutte le mosse devono essere completate in un tempo prefissato di maggiore di 10 minuti, ma minore di 60 minuti per ciascun giocatore; ovvero nella quale il tempo assegnato più 60 volte l’eventuale incremento è maggiore di 10 minuti ma minore di 60 minuti per ciascun giocatore.

A.2 I giocatori non sono tenuti a registrare le mosse, ma non perdono i loro diritti per le richieste che di norma si basano sui formulari. Il giocatore può, in qualsiasi momento, chiedere all’arbitro di fornirgli un formulario allo scopo di scrivere le mosse.

A.3.1 Si applicano le Regole per i tornei se:

A.3.1.1 Ciascun arbitro supervisiona al massimo tre partite

A.3.1.2 Ogni partita è registrata dall’arbitro o da un suo assistente e, se possibile, anche con mezzi elettronici.

A.3.2 Il giocatore ha facoltà in qualsiasi momento, quando ha il tratto, di chiedere all’arbitro o al suo assistente di mostrargli il formulario. Questo può essere richiesto un massimo di cinque volte durante una partita. Richieste ulteriori saranno considerate quale elemento per distrarre l’avversario.

A.4 Diversamente, si applica quanto segue:

A.4.1 Dalla posizione iniziale, dopo che sono state completate dieci mosse per ciascun giocatore,

A.4.1.1 Non si può più apportare alcun cambiamento alle impostazioni dell’orologio, a meno che queste ultime non causino conseguenze negative sul calendario.

A.4.1.2 Non si può più reclamare riguardo a un errato orientamento o predisposizione della scacchiera. In caso di errata collocazione del Re, l’arrocco non è consentito. In caso di errata collocazione di una Torre, non è consentito arroccare con quella Torre.

A.4.2 Se l’arbitro vede che una azione è stata completata in base agli articoli 7.5.1, 7.5.2, 7.5.3 o 7.5.4, agirà in base all’articolo 7.5.5, purché l’avversario non abbia ancora eseguito la sua mossa successiva. Se l’arbitro non interviene, l’avversario ha diritto di presentare reclamo, purché non abbia ancora eseguito la sua prossima mossa. Se l’avversario non avanza reclamo e l’arbitro non interviene, la mossa illegale resterà valida e la partita dovrà continuare. Dopo che l’avversario ha eseguito la propria mossa successiva, una mossa illegale non può essere corretta se non per accordo tra i giocatori senza l’intervento dell’arbitro.

A.4.3 Per richiedere una vittoria per il tempo, il richiedente può fermare l’orologio per gli scacchi e informare l’arbitro. Se però la posizione è tale che il richiedente non può dare scaccomatto al Re dell’avversario con alcuna possibile serie di mosse legali, la partita è patta.

A.4.4.4 Se l’arbitro rileva che entrambi i Re sono sotto scacco, o che un pedone si trova sulla traversa più distante dalla sua posizione iniziale, dovrà attendere fino a che sia completata la mossa successiva. Solo allora, se sulla scacchiera c’è ancora la posizione illegale, dichiarerà la partita patta.

A.4.5 L’arbitro, se lo nota, deve segnalare la caduta di una bandierina.

A.5 Il regolamento di un evento dovrà precisare se l’Articolo A.3 o l’Articolo A.4 si applicano per l’intero evento.



Appendice B. Gioco Lampo - Blitz

B.1 Una ‘partita lampo’ è una partita nella quale tutte le mosse devono essere completate in un tempo prefissato minore o uguale a 10 minuti per ciascun giocatore; ovvero nella quale il tempo assegnato più 60 volte l’eventuale incremento è minore o uguale a 10 minuti.

B.2 Le penalità citate negli Articoli 7 e 9 delle Regole per i tornei saranno di un minuto anziché due minuti.

B.3.1 Si applicano le Regole per i tornei se:

B.3.1.1 Ciascun arbitro supervisiona una sola partita e

B.3.1.2 Ogni partita è registrata dall’arbitro o da un suo assistente e, se possibile, anche con mezzi elettronici

B.3.2 Il giocatore ha facoltà in qualsiasi momento, quando ha il tratto, di chiedere all’arbitro o al suo assistente di mostrargli il formulario. Questo può essere richiesto un massimo di cinque volte durante una partita. Richieste ulteriori saranno considerate quale elemento per distrarre l’avversario.

B.4 Diversamente, il gioco sarà governato dalle Regole per il gioco Rapido come negli Articoli A.2 e A.4.

B.5 Il regolamento di un evento dovrà precisare se l’Articolo B.3 o l’Articolo B.4 si applicano per l’intero evento.

Appendice C. Notazione Algebrica

La FIDE riconosce per i suoi tornei e match solo un sistema di notazione, il Sistema Algebrico, e raccomanda l’uso di questa notazione standardizzata anche per la letteratura scacchistica e le riviste. I formulari con notazioni diverse da quella algebrica non possono essere usati come prova nei casi in cui i formulari di un giocatore sono normalmente usati a questo scopo. Un arbitro che noti che un giocatore sta usando un sistema di notazione diverso da quello algebrico, avvertirà il giocatore di questa regola.

Descrizione del Sistema Algebrico

C.1 In questa descrizione, per ‘pezzo’ si intende un pezzo diverso dal pedone.

C.2 Ciascun pezzo è indicato da un’abbreviazione. Nella lingua italiana, si usa l’iniziale maiuscola del suo nome. Ad esempio: R = Re, D = Donna, T= Torre, A= Alfiere, C = Cavallo.

C.3 Come abbreviazione del nome dei pezzi, ciascun giocatore è libero di usare il nome comunemente impiegato nel suo paese. Ad esempio: F=Fou (Alfiere, in francese), L= Loper (Alfiere, in olandese). Nelle riviste a stampa, si raccomanda l’uso delle ‘figurine’.

C.4 I pedoni non sono indicati dall’iniziale, ma sono riconoscibili dalla sua assenza. Ad esempio, le mosse si scrivono e5, d4, a5, e non pe5, Pd4, pa5.

C.5 Le otto colonne (da sinistra a destra per il Bianco e da destra a sinistra per il Nero) sono rispettivamente indicate dalle lettere minuscole a, b, c, d, e, f, g, h.

C.6 Le otto traverse (dal basso in alto per il Bianco e dall’alto al basso per il Nero) sono numerate rispettivamente 1, 2, 3, 4, 5, 6, 7, 8. Di conseguenza, nella posizione iniziale, i pezzi e pedoni bianchi sono collocati sulla prima e seconda traversa; i pezzi e pedoni neri sono sull’ottava e settima traversa.

C.7 A causa delle regole di cui sopra, ciascuna delle sessantaquattro case è invariabilmente indicata da una combinazione univoca di una lettera e una cifra.

C.8 Ciascuna mossa di un pezzo è indicata per mezzo dell’abbreviazione del nome del pezzo in questione e della casa di arrivo. Non è necessario inserire i trattini tra il nome e la casa. Ad esempio: Ae5, Cf3, Td1.

Nel caso dei pedoni, si indica solo la casa di arrivo. Ad esempio: e5, d4, a5.



Federazione Sport Sordi Italia

Federazione riconosciuta dal Comitato Italiano Paralimpico



F.S.S.I. – Piazzale degli Archivi 41 - 00144 Roma - C.F. 97388210581 – P.I. 10464691004

Tel. 06 83559002 www.fssi.it

È accettabile una descrizione più lunga contenente anche la casa di partenza. Esempio: Ab2e5, Cg1f3, Ta1d1, d2d4, a6a5

C.9 Quando un pezzo effettua una cattura, si può inserire 'x' tra

C.9.1 L'abbreviazione del nome del pezzo in questione e

C.9.2 La casa di arrivo. Esempi: Axe5, Cxf3, Txd1, vedi anche C10.

C.9.3 Quando un pedone esegue una cattura, si deve indicare la colonna di partenza, quindi si può inserire una 'x', infine va indicata la casa di arrivo. Esempi: dx e5, gxf3, axb5. Nel caso di una cattura 'en passant', si può aggiungere 'e.p.' alla fine dell'annotazione. Ad esempio: exd6 e.p. C.10 Se due pezzi identici possono muoversi verso la stessa casa, il pezzo mosso si indica come segue:

C.10.1 Se entrambi i pezzi sono sulla stessa traversa, con:

C.10.1.1 L'abbreviazione del nome del pezzo,

C.10.1.2 La colonna di partenza,

C.10.1.3 La casa di arrivo.

C.10.2 Se entrambi i pezzi sono sulla stessa colonna, con:

C.10.2.1 L'abbreviazione del nome del pezzo,

C.10.2.2 La traversa della casa di partenza,

C.10.2.3 La casa di arrivo.

C.10.3 Se i pezzi si trovano su traverse e colonne differenti, si preferisce il primo metodo. Esempi:

C.10.3.1 Se ci sono due Cavalli sulle case g1 ed e1, e uno di essi si muove alla casa f3: Cgf3 oppure Cef3, secondo il caso.

C.10.3.2 Se ci sono due Cavalli sulle case g5 e g1, e uno di essi si muove alla casa f3: C5f3 oppure C1f3, secondo il caso.

C.10.3.3 Se ci sono due Cavalli sulle case h2 e d4, e uno di essi si muove alla casa f3: Chf3 oppure Cdf3, secondo il caso.

C.10.3.4 Se sulla casa f3 ha luogo una cattura, si può ancora applicare la notazione degli esempi precedenti, ma si può inserire 'x': 1) Cgxf3 oppure Cexf3, 2) C5xf3 oppure C1xf3, 3) Chxf3 oppure Cdx f3, secondo i casi.

C.11 In caso di promozione di un pedone, si indica l'effettiva mossa del pedone seguita immediatamente dall'abbreviazione del nuovo pezzo. Esempi: d8D, exf8 C, b1A, g1T.

C.12 Un'offerta di patta dovrà essere indicata con (=).

C.13 Abbreviazioni 0-0 = arrocco con la Torre h1 o h8 (arrocco corto) 0-0-0 = arrocco con la Torre a1 o a8 (arrocco lungo) x = cattura + = scacco ++ o # = scaccomatto E.p. = cattura 'en passant'

Le ultime quattro sono facoltative.

Esempio di partita:

1.e4 e5 2.Cf3 Cf6 3.d4 exd4 4.e5 Ce4 5.Dxd4 d5 6.exd6 e.p. Cxd6 7.Ag5 Cc6 8.De3+ Ae7 9.Cbd2 0-0 10.0-0-0 Te8 11.Rb1 (=)

Oppure: 1. e4 e5 2. Cf3 Cf6 3. d4 ed4 4. e5 Ce4 5.Dd4 d5 6. ed6 Cd6 7. Ag5 Cc6 8. De3 Ae7 9 Cbd2 0-0 10. 0-0-0 Te8 11. Rb1 (=) Oppure: 1. e2e4 e7e5 2.Cg1f3 Cg8f6 3. d2d4 e5xd4 4. e4e5 Cf6e4 5. Dd1xd4 d7d5 6. e5xd6 e.p. Ce4xd6 7. Ac1g5 Cb8c6 8. Dd4d3 Af8e7 9. Cb1d2 0-0 10. 0-0-0 Tf8e8 11. Rb1 (=)



LINEE GUIDA

I Partite aggiornate

I.1.1 Se al termine del tempo previsto per il gioco una partita non è terminata, l'arbitro dovrà esigere che il giocatore che ha il tratto 'sigilli' la mossa. Il giocatore deve scrivere la propria mossa sul formulario, in maniera non ambigua, inserire in una busta i formulari proprio e dell'avversario, sigillare la busta e solo a questo punto fermare l'orologio per gli scacchi. Fino a che non ha fermato l'orologio per gli scacchi, il giocatore conserva il diritto di cambiare la mossa sigillata. Se, dopo che l'arbitro gli ha richiesto di sigillare la propria mossa, il giocatore esegue una mossa sulla scacchiera, deve scrivere quella stessa mossa sul proprio formulario come sua mossa sigillata.

I.1.2 Nel caso di un giocatore che, avendo il tratto, aggiorna la partita prima della fine della sessione di gioco, la sua mossa si considera sigillata all'orario nominale di fine della sessione di gioco, e il suo tempo residuo verrà registrato in questo modo.

I.2. Sulla busta sarà indicato quanto segue:

I.2.1 I nomi dei giocatori,

I.2.2 La posizione immediatamente precedente la mossa sigillata,

I.2.3 Il tempo utilizzato da ciascun giocatore,

I.2.4 Il nome del giocatore che ha sigillato la mossa,

I.2.5 Il numero della mossa sigillata,

I.2.6 L'offerta di patta, se la proposta è in vigore,

I.2.7 Data, ora e luogo di prosecuzione del gioco.

I.3. L'arbitro deve verificare l'accuratezza delle informazioni riportate sulla busta, ed è responsabile della sua custodia.

I.4. Se un giocatore propone la patta dopo che il suo avversario ha sigillato la propria mossa, l'offerta è valida fino a che l'avversario l'abbia accettata o respinta come da Articolo 9.1.

I.5. Prima di riprendere la partita, sulla scacchiera verrà ripristinata la posizione immediatamente precedente la mossa sigillata, e sugli orologi saranno impostati i tempi usati da ciascun giocatore fino al momento dell'aggiornamento.

I.6. Se prima della ripresa della partita viene concordata la patta, o se uno dei giocatori notifica all'arbitro il proprio abbandono, la partita è conclusa.

I.7. La busta verrà aperta solo quando è presente il giocatore che deve rispondere alla mossa sigillata.

I.8. Eccetto i casi citati negli Articoli 5, 6.9, 9.6 e 9.7, la partita è persa per un giocatore la cui registrazione della mossa sigillata:

I.8.1 È ambigua, ovvero

I.8.2 È fatta in maniera tale che sia impossibile stabilirne il vero significato, ovvero

I.8.3 È illegale

I.9. Se, all'orario concordato di ripresa del gioco:

I.9.1 Il giocatore che deve rispondere alla mossa sigillata è presente: viene aperta la busta, viene eseguita sulla scacchiera la mossa sigillata e viene avviato il suo orologio.

I.9.2 Il giocatore che deve rispondere alla mossa sigillata non è presente: viene avviato il suo orologio; al suo arrivo, può fermare il proprio orologio e chiamare l'arbitro; viene quindi aperta la busta e si esegue sulla scacchiera la mossa sigillata; viene quindi riavviato il suo orologio.

I.9.3 Il giocatore che ha sigillato la mossa non è presente: il suo avversario ha il diritto, invece di giocare la propria mossa nella maniera normale, di registrare sul formulario la propria risposta, sigillare il formulario in una nuova busta, fermare il proprio orologio e avviare quello del giocatore assente; in questo caso, la busta sarà consegnata all'arbitro per la custodia e aperta all'arrivo del giocatore assente.



I.10. Qualunque giocatore che arrivi alla scacchiera dopo il tempo di tolleranza perderà la partita, a meno che l'arbitro decida diversamente. Se però la mossa sigillata portava alla conclusione della partita, quella conclusione resterà valida.

I.11. Se il regolamento di un evento specifica che il tempo di tolleranza non è zero, si applicherà quanto segue: se nessuno dei due giocatori è inizialmente presente, il giocatore che deve rispondere alla mossa sigillata perderà tutto il tempo che trascorre fino al suo arrivo, a meno che il regolamento della competizione specifichi, o l'arbitro decida, diversamente.

I.12.1 Se la busta contenente la mossa sigillata risulta mancante, la partita dovrà continuare dalla posizione aggiornata, con i tempi sugli orologi registrati al momento dell'aggiornamento. Se non è possibile ristabilire il tempo usato da ciascun giocatore, sarà l'arbitro a impostare gli orologi. Il giocatore che ha sigillato la mossa eseguirà sulla scacchiera la mossa che afferma di aver sigillato.

I.12.2 Se è impossibile ristabilire la posizione, la partita sarà annullata e verrà giocata una nuova partita.

I.13. Se, alla ripresa del gioco, uno dei giocatori segnala, prima di fare la propria prima mossa, che i tempi utilizzati non sono correttamente indicati dagli orologi, si deve correggere l'errore. Se l'errore non viene riscontrato in quel momento, la partita prosegue senza correzioni, a meno che l'arbitro decida diversamente.

I.14. La durata di ciascuna sessione di ripresa del gioco sarà controllata dall'orologio dell'arbitro. L'orario d'inizio dovrà essere annunciato in anticipo.

Regole per gli Scacchi960

II.1 Prima di una partita di Scacchi960, si deve impostare, secondo certe regole, una posizione iniziale casuale, dopodiché la partita si gioca nella stessa maniera degli scacchi ortodossi. In particolare, pezzi e pedoni fanno le loro mosse normali, e l'obiettivo di ciascun giocatore è dare scaccomatto al Re dell'avversario.

II.2 Regole per la posizione iniziale

Negli Scacchi960, la posizione iniziale deve seguire certe regole. I pedoni bianchi sono collocati sulla seconda traversa, come negli scacchi ortodossi. Tutti gli altri pezzi bianchi sono disposti a caso sulla prima traversa, ma con le seguenti restrizioni:

II.2.1 Il Re deve essere collocato da qualche parte in mezzo tra le due Torri, e

II.2.2 Gli Alfieri devono essere collocati su case di colore opposto, e

II.2.3 I pezzi neri sono collocati nelle case opposte ai corrispondenti pezzi bianchi.

La posizione iniziale può essere generata, prima della partita, sia mediante un programma di computer sia usando dadi, monete, carte da gioco e così via.

II.3 Regole per l'arrocco negli Scacchi960

II.3.1 Negli Scacchi960 a ciascun giocatore è consentito arroccare una sola volta per partita, una mossa potenzialmente eseguita da entrambi il Re e la Torre in una singola mossa. Però per l'arrocco è necessario reinterpretare alcune delle regole degli scacchi ortodossi, perché le regole standard presumono una collocazione iniziale di Re e Torri che spesso non si può applicare negli Scacchi960.

II.3.2 Come arroccare Negli Scacchi960, a seconda della posizione prima dell'arrocco del Re e della Torre che devono arroccare, la manovra di arrocco si esegue in uno dei seguenti quattro modi:

II.3.2.1 Arrocco a doppia mossa: eseguendo una mossa con il Re e una mossa con la Torre, oppure

II.3.2.2 Arrocco di scambio: si scambiano le posizioni del Re e della Torre, oppure

II.3.2.3 Arrocco del solo Re: si fa una sola mossa con il Re, oppure

II.3.2.4. Arrocco della sola Torre: si fa una sola mossa con la Torre.

II.3.2.5 Raccomandazioni



II.3.2.5.1 Nell'arroccare su una scacchiera reale con un avversario umano, si raccomanda di muovere il Re alla sua posizione finale mettendolo dapprima fuori della scacchiera vicino alla sua casa di destinazione, quindi muovendo la Torre dalla sua posizione iniziale a quella finale, e infine collocando il Re sulla sua casa di destinazione.

II.3.2.5.2 Le posizioni finali del Re e della Torre dopo l'arrocco dovrebbero essere esattamente le stesse che si avrebbero negli scacchi ortodossi.

II.3.2.6 Chiarimento Perciò, dopo l'arrocco 'lato c' (annotato come 0-0-0 e noto come arrocco sul lato di Donna negli scacchi ortodossi), il Re è sulla casa in colonna c (c1 per il bianco e c8 per il nero) e la Torre è sulla casa in colonna d (d1 per il bianco e d8 per il nero). Dopo l'arrocco 'lato g' (annotato come 0-0 e noto come arrocco sul lato di Re negli scacchi ortodossi), il Re è sulla casa in colonna g (g1 per il bianco e g8 per il nero) e la Torre è sulla casa in colonna f (f1 per il bianco e f8 per il nero).

II.2.3.7 Note

II.2.3.7.1 Per evitare qualunque malinteso, può essere utile annunciare "Arrocco" prima dell'arrocco.

II.2.3.7.2 Con alcune posizioni iniziali, durante l'arrocco il Re o la Torre (ma non entrambi) non si muovono.

II.2.3.7.3 Con alcune posizioni iniziali, l'arrocco può aver luogo già fin dalla prima mossa.

II.2.3.7.4 Tutte le case comprese tra la casa iniziale e quella finale del Re (inclusa quest'ultima) e tutte le case comprese tra la casa iniziale e quella finale della Torre (inclusa quest'ultima) devono essere libere, eccetto che per il Re e la Torre che stanno arroccando.

II.2.3.7.5 Con alcune posizioni iniziali, durante l'arrocco potrebbero restare occupate alcune case che negli scacchi ortodossi avrebbero dovuto restare libere. Ad esempio, dopo l'arrocco 'lato c' (0-0-0), è possibile avere le case a, b, e/o e ancora occupate, mentre dopo l'arrocco 'lato g' (0-0), è possibile avere le case e e/o h occupate.

III - Partite senza incremento compreso il Quickplay Finish (Finale rapido)

III.1 Il 'quickplay finish' (finale rapido o a ghigliottina) è la fase di una partita in cui tutte le restanti mosse devono essere completate entro un tempo prefissato.

III.2 Le Linee Guida seguenti riguardano il periodo finale della partita, compreso il Finale Rapido, e saranno applicate solo se il loro utilizzo è stato preventivamente annunciato.

III.2.2 Questa Linee guida si applica solo a partite di gioco normale o rapido, senza incremento, e non a partite Lampo.

III.3.1 Se entrambe le bandierine sono cadute ed è impossibile stabilire quale bandierina è caduta per prima:

III.3.1.1 Se ciò accade in qualsiasi periodo eccetto l'ultimo, la partita continua.

III.3.1.2 Se ciò accade nel periodo della partita in cui devono essere completate tutte le rimanenti mosse, la partita è patta.

III.4 Se il giocatore che ha il tratto ha meno di due minuti restanti sull'orologio, può richiedere che per entrambi i giocatori sia utilizzato un incremento extra di 5 secondi.

Questo costituisce offerta di patta. Se viene rifiutata l'offerta e l'arbitro concorda con la richiesta, gli orologi verranno impostati con il tempo supplementare, l'avversario riceverà due minuti addizionali e la partita continuerà.

III.5 Se non si applica l'Articolo III.4 e il giocatore che ha il tratto è rimasto con meno di due minuti sull'orologio, prima che cada la sua bandierina può chiedere la patta. Dovrà chiamare l'arbitro e può fermare l'orologio per gli scacchi (vedi Articolo 6.12.2). Può presentare la propria richiesta sulla base del fatto che il suo avversario non può vincere con mezzi normali, e/o che il suo avversario non sta facendo alcuno sforzo per vincere con mezzi normali.



Federazione Sport Sordi Italia

Federazione riconosciuta dal Comitato Italiano Paralimpico



F.S.S.I. – Piazzale degli Archivi 41 - 00144 Roma - C.F. 97388210581 – P.I. 10464691004
Tel. 06 83559002 www.fssi.it

III.5.1 Se l'arbitro concorda che l'avversario non possa vincere con mezzi normali, o che l'avversario non stia facendo alcuno sforzo per vincere la partita con mezzi normali, dovrà dichiarare la partita patta. Diversamente, dovrà differire la propria decisione o rigettare la richiesta.

III.5.2 Se l'arbitro differisce la propria decisione, all'avversario possono essere assegnati due minuti supplementari e la partita dovrà continuare, se possibile, alla presenza di un arbitro. L'arbitro dovrà dichiarare il risultato finale durante il seguito della partita o al più presto possibile dopo la caduta della bandierina di uno dei due giocatori. Dichiarerà patta la partita se ritiene che l'avversario del giocatore la cui bandierina è caduta non potesse vincere con mezzi normali, o che non stesse facendo sufficienti sforzi per vincere con mezzi normali.

III.5.3 Se l'arbitro respinge la richiesta, l'avversario riceverà due minuti supplementari.

III.6 Quando la competizione non abbia la supervisione di un arbitro, si applicherà quanto segue:

III.6.1 Un giocatore può chiedere la patta quando sull'orologio gli siano rimasti meno di due minuti e prima che cada la sua bandierina. Questo conclude la partita. Egli può presentare richiedere sulle basi:

III.6.1.1 Che il suo avversario non può vincere con mezzi normali, e/o

III.6.1.2 Che il suo avversario non sta facendo alcuno sforzo per vincere con mezzi normali.

In III.6.1.1 il giocatore deve trascrivere la posizione finale e il suo avversario la deve verificare.

In III.6.1.2 il giocatore deve trascrivere la posizione finale e sottoporre un formulario aggiornato.

L'avversario deve verificare sia il formulario che la posizione finale.

III.6.2 La richiesta sarà sottoposta all'arbitro designato.

